



**Indicii bursei BVB au avut evoluții pozitive, recuperând parțial scăderile înregistrate în luna noiembrie 2024.**

## **RAPORT LUNAR**

de monitorizare a tendințelor pe piețele financiare nebancare

**ASF Nr. 1 - 23.01.2025**

Raportul este realizat cu data de referință 30 decembrie 2024

## Sumar

- Comisia Națională de Strategie și Prognoză a revizuit în jos prognoza economică privind creșterea produsului intern brut pentru anul 2024, de la 2,81% la 1%.
- Pe plan local, rata anuală a inflației IPC a crescut în luna decembrie la 5,1% comparativ cu decembrie 2023. Contribuțiile semnificative la rata anuală a inflației au avut-o majorarea prețurilor mărfurilor alimentare (+5,09%), mărfurilor nealimentare (+4,38%) și serviciilor (+7,1%), potrivit datelor publicate de INS.
- În lunile decembrie 2024 și ianuarie 2025 contagiunea dintre piețele bursiere analizate a rămas staționară și s-a menținut la valori reduse cu o tendință de revenire la media pe termen lung.
- Capitalizarea bursieră a Bursei de Valori București a înregistrat o creștere de circa 19% la finalul anului 2024, comparativ cu aceeași perioadă din 2023.
- Conform datelor publicate de AAF, activele nete ale fondurilor deschise (locale) de investiții s-au situat la 23,16 miliarde lei în luna noiembrie 2024, în ușoară scădere față de nivelul înregistrat în octombrie 2024 (23,21 miliarde lei).
- La finalul anului 2024, valoarea activelor fondurilor de pensii din Pilonul II a atins nivelul de aproximativ 150,9 miliarde de lei, în creștere cu 19% față de aceeași perioadă a anului trecut.
- Contribuțiile încasate în Pilonul II în luna decembrie 2024 au fost în valoare de 1,6 miliarde lei, în timp ce contribuția medie a fost 384 lei.

## Riscul macroeconomic pe plan extern și local: Evoluții macroeconomice curente

Potrivit previziunilor economice din toamna anului 2024, Comisia Europeană a menținut **creșterea PIB-ului pentru zona euro la 0,8%. Pentru UE, Comisia Europeană preconizează o creștere a PIB-ului de 0,9% în 2024**, o ușoară revizuire în jos (0,1 puncte procentuale) față de prognoza anterioară (previziunile economice din primavara anului 2024). Potrivit Comisiei Europene, **produsul intern brut al României** va crește cu 1,4% în 2024, ceea ce reprezintă o revizuire în jos (de la 3,3%: previziunile economice din primavara anului 2024).

În trimestrul III 2024, **PIB-ul ajustat sezonier** a crescut cu **0,4% în zona euro** și cu **0,3% în UE**, comparativ cu trimestrul precedent, potrivit unei estimări preliminare publicate de Eurostat. În al doilea trimestru din 2024, PIB-ul a crescut cu 0,2% în zona euro și cu 0,3% în UE.

Conform datelor publicate de **Institutul Național de Statistică**, pe plan local, produsul intern brut în trimestrul III 2024 a crescut ușor, comparativ cu trimestrul II 2024. Produsul intern brut a înregistrat o creștere de 1,1 % față de același trimestru din anul 2023 pe seria brută și o scădere de 0,3% pe seria ajustată sezonier.

**Comisia Națională de Strategie și Prognoză** a revizuit în jos prognoza economică privind creșterea produsului intern brut pentru anul 2024, la 1% conform prognozei de toamnă 2024 a CNSP (de la 2,81% conform prognozei de vară 2024 a CNSP).

### Evoluția PIB (%) și a prognozei PIB (%) în perioada 2022 - 2025

Regiune/ țară	T3 2024	T2 2024	T1 2024	2023	T4 2023	T3 2023	T2 2023	T1 2023	Comisia Europeană		FMI	
									2024f	2025f	2024f	2025f
Zona euro	0.9	0.6	0.5	0.4	0.1	0	0.5	1.4	0.8	1.3	0.8	1
Germania	-0.2	-0.2	-0.1	-0.3	-0.2	-0.3	0.1	0.2	-0.1	1.7	-0.2	0.3
Bulgaria	2.2	2.1	1.9	1.9	1.7	1.8	2	2.4	2.4	2.9	2.3	2.5
Ungaria	-0.7	1.3	1.6	-0.9	0.6	0.1	-2.3	-1.4	0.6	1.8	1.5	2.9
Polonia	1.7	3.6	1.7	0.1	2	0.4	-0.8	-1.2	3	3.6	3	3.5
România	-0.2	0.8	2	2.4	2.1	3.2	2.7	1.5	1.4	2.5	1.9	3.3

Sursa: Eurostat, serii ajustate sezonier, modificare față de aceeași perioadă a anului anterior, prognoza de toamnă a CE 2024, World Economic Outlook – octombrie 2024, și ianuarie 2025 (update) FMI

## Riscul macroeconomic pe plan extern și local: Evoluții macroeconomice curente

Dobânzi de politică monetară			
România	Zona Euro	Statele Unite	Regatul Unit
6.50%	3.15%	4.50%	4.75%

În urma ședinței de politică monetară din data de 15 ianuarie 2025, Banca Națională a României a hotărât: menținerea **ratei dobânzii de politică monetară la nivelul de 6,50% pe an**; menținerea ratei dobânzii pentru facilitatea de creditare (Lombard) la 7,50% pe an și a ratei dobânzii la facilitatea de depozit la 5,50% pe an și menținerea nivelurilor actuale ale ratelor rezervelor minime obligatorii pentru pasivele în lei și în valută ale instituțiilor de credit.

**Indicatorul sentimentului economic (ESI)** a ajuns la nivelul de 94,5 puncte în Uniunea Europeană în luna decembrie 2024, înregistrând o ușoară scădere față de luna anterioară. În decembrie 2024, încrederea în sectorul industrial a scăzut cu 3,1 puncte față de luna precedentă. În România, indicatorul sentimentului economic este mai mare decât media UE, situându-se la 102,6 puncte în decembrie 2024, în scădere față de luna anterioară. Odată, a scăzut încrederea în sectorul industrial și în cel al serviciilor cu 2, respectiv 0,8 puncte față de luna precedentă.

Potrivit datelor publicate de Eurostat, **rata anuală a inflației în zona euro** s-a situat la nivelul de 2,4% în decembrie 2024, în creștere față de 2,2% în luna anterioară. În luna decembrie 2024, cea mai mare contribuție la rata anuală a inflației din zona euro a venit din partea serviciilor (+1,78 puncte procentuale, pp), urmată de alimente, alcool și tutun (+0,51 pp), bunuri industriale neenergetice (+0,13 pp) și energie (+0,01 pp). Cele mai scăzute rate anuale ale inflației au fost înregistrate în Irlanda (1%), Italia (1,4%), Luxemburg, Finlanda și Suedia (1,6%). Cele mai ridicate rate anuale au fost înregistrate în România (5,5%), Ungaria (4,8%) și Croația (4,5%).

**Pe plan local, rata anuală a inflației IPC** s-a situat la 5,1% în decembrie 2024 comparativ cu luna decembrie 2023. Contribuțiile semnificative la rata anuală a inflației au avut-o majorarea prețurilor mărfurilor alimentare (+5,09%), mărfurilor nealimentare (+4,38%) și serviciilor (+7,1%), potrivit datelor publicate de INS.



## Dimensiunea sectorului financiar nebancaar

Activele piețelor financiare nebancaare din România (%PIB)

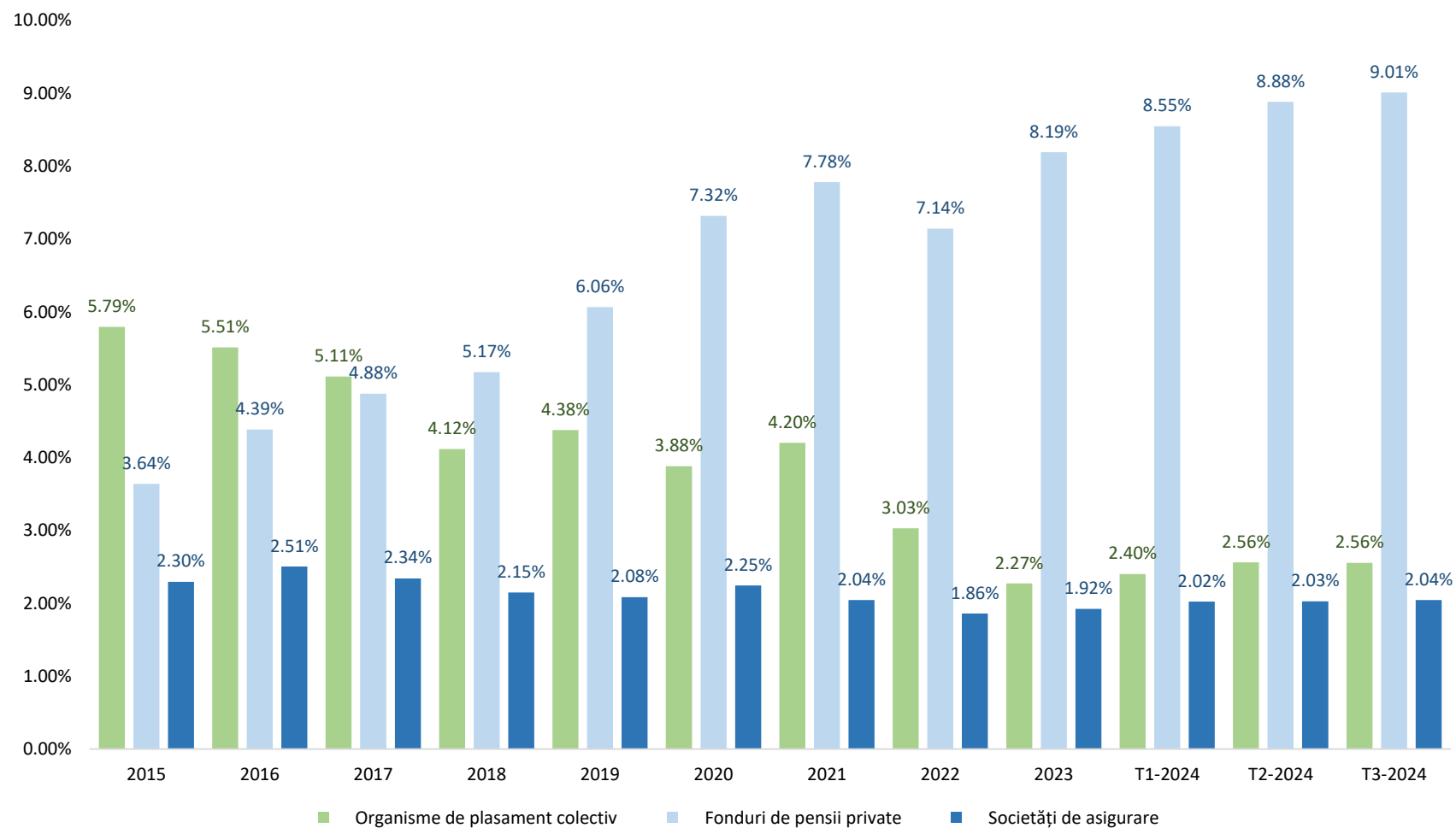

Sursă: BNR, ASF, INS (PIB seria brută, suma ultimelor 4 trimestre T4 2023+T1 2024+T2 2024+T3 2024)

## Evenimente importante și tendințe pe piața financiară din România

Evoluția indicilor bursieri locali (30.12.2021=100%)

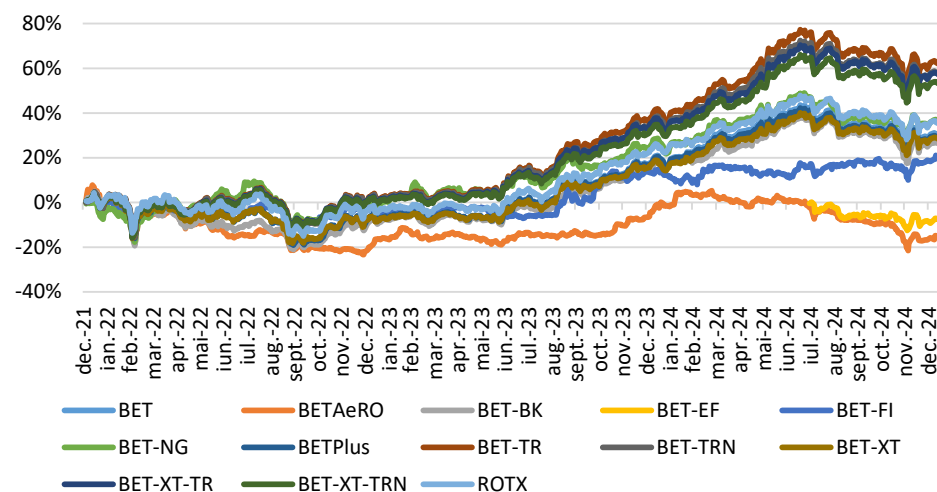

Valoarea de tranzacționare a acțiunilor la BVB (RON)

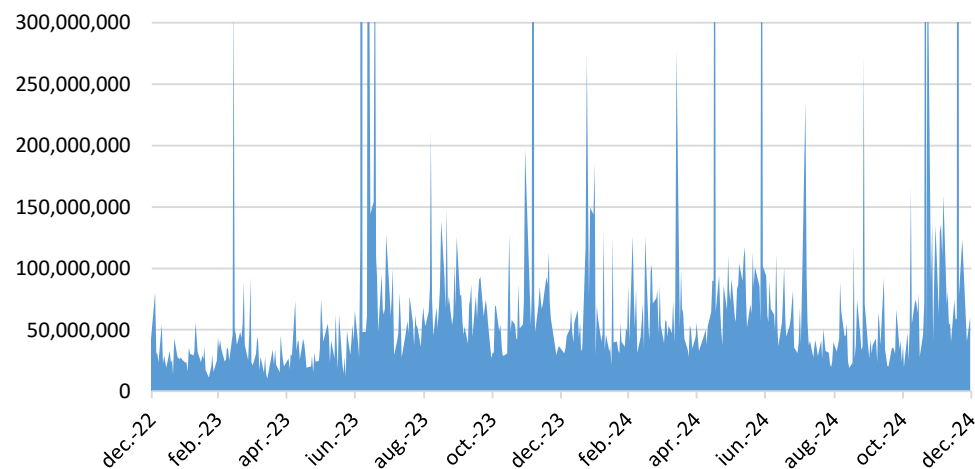

Sursa: BVB; calcule ASF

Evoluția indicilor bursieri în 2024 (29.12.2023 = 100)

Data: 20.01.2025

BET	BET-FI	BET-NG	BET-XT
10.0%	6.2%	9.4%	11.3%
BET-BK	BETPlus	BET-TR	BET-XT-TR
10.2%	9.6%	17.5%	18.1%
BET-TRN	BET-XT-TRN	BETAeRO	ROTX
16.8%	17.5%	-10.8%	11.3%

Sursa: date BVB, calcule ASF (modificare procentuală 20.01.2025 vs. 29.12.2023)

## Riscul macroeconomic în România: poziția externă și percepția asupra riscului suveran

Spread-ul dintre obligațiunile suverane ale României (10 ani, LC)

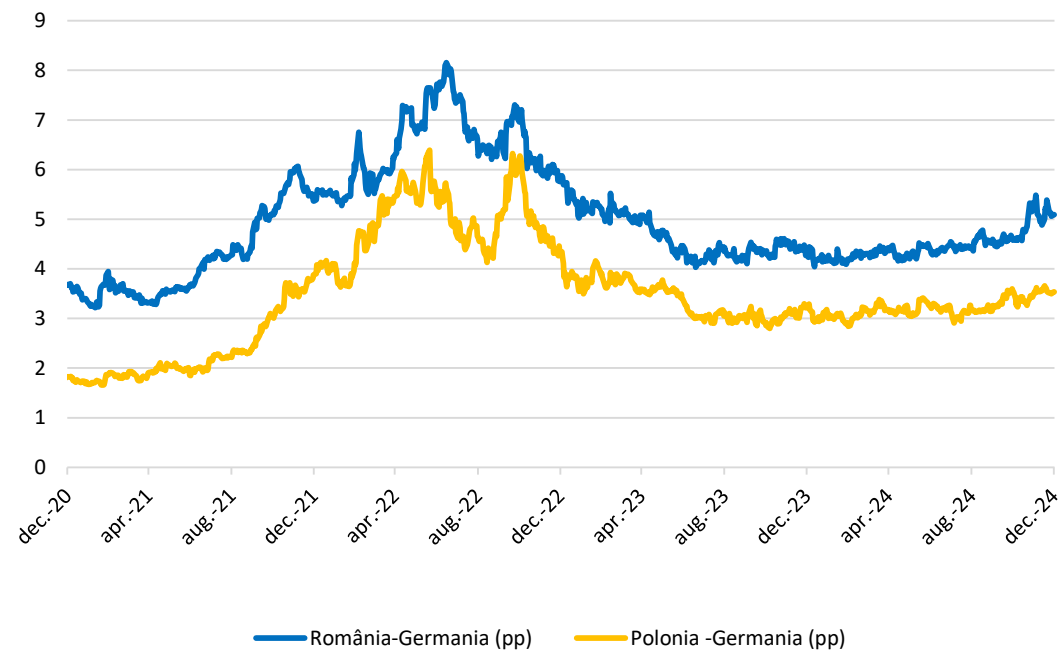

Spread-ul dintre obligațiunile suverane ale României pe 10 ani denuminate în euro și cele similare ale Germaniei a scăzut ușor în luna decembrie 2024 (5,09 pp), rămânând sub valorile înregistrate pe parcursul anului 2022.

## Riscul de piață: Evoluția indicilor de acțiuni

### Randamentele burselor de acțiuni

Indici internaționali	1 lună	3 luni	6 luni
EA (EUROSTOXX)	1.28%	-2.14%	0.72%
FR (CAC 40)	2.01%	-3.34%	-1.32%
DE (DAX)	1.44%	3.02%	9.18%
IT (FTSE MIB)	2.31%	0.18%	3.11%
GR (ASE)	5.47%	1.22%	4.66%
IE (ISEQ)	1.55%	-1.41%	4.71%
ES (IBEX)	-0.40%	-2.38%	5.95%
UK (FTSE 100)	-1.38%	-0.78%	0.11%
US (DJIA)	-5.27%	0.51%	8.76%
IN (NIFTY 50)	-2.02%	-8.39%	-1.52%
SHG (SSEA)	0.76%	0.46%	12.94%
JPN (N225)	4.41%	5.21%	0.79%

Indici BVB	1 lună	3 luni	6 luni
BET	2.30%	-5.09%	-8.35%
BET-FI	4.19%	0.17%	5.54%
BET-NG	1.97%	-3.08%	-7.57%
BET-XT	2.60%	-4.78%	-7.13%
BET-BK	4.10%	-4.96%	-7.38%
BETPlus	2.18%	-5.16%	-8.36%
BET-TR	2.30%	-5.04%	-7.24%
BET-XT-TR	2.60%	-4.73%	-6.16%
BET-TRN	2.30%	-5.05%	-7.33%
BET-XT-TRN	2.60%	-4.74%	-6.24%
BETAeRO	0.62%	-9.88%	-17.48%
ROTX	2.37%	-4.78%	-7.15%

Indicii europeni analizați au înregistrat evoluții mixte (1 lună). Cea mai importantă scădere a fost observată în cazul indicelui FTSE100 (UK: -1,38%), iar cea mai mare creștere a fost obținută de indicele ASE (GR: +5,47%).

Principalii indici americani și asiatici au prezentat dinamici mixte (1 lună). Indicele DJIA (US: -5,27%) a avut cea mai considerabilă scădere, pe când indicele N225 (JPN: +4,41%) a înregistrat cea mai importantă creștere.

Indicii bursei BVB au prezentat evoluții pozitive (1 lună), cea mai mare creștere fiind obținută de către indicele BET-FI (+4,19%).

Sursa: LSEG, calcule ASF

Notă: 1 lună=30.12.2024 vs. 29.11.2024; 3 luni=30.12.2024 vs. 30.09.2024; 6 luni=30.12.2024 vs. 28.06.2024

## Riscul de piață: Evoluția indicilor de acțiuni

**Volatilitatea indicilor bursieri locali - GARCH (1,1)**

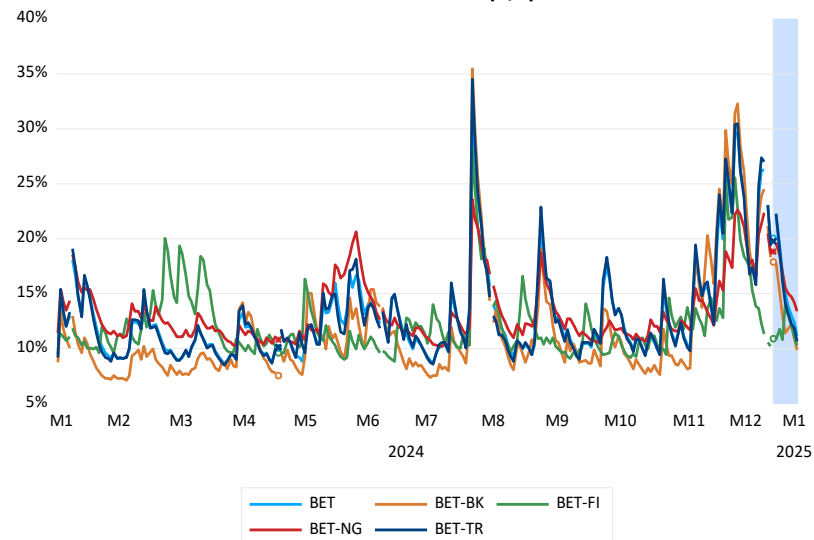

**Indicele BET-XT vs Valoarea la Risc (99%) a indicelui BET-XT**

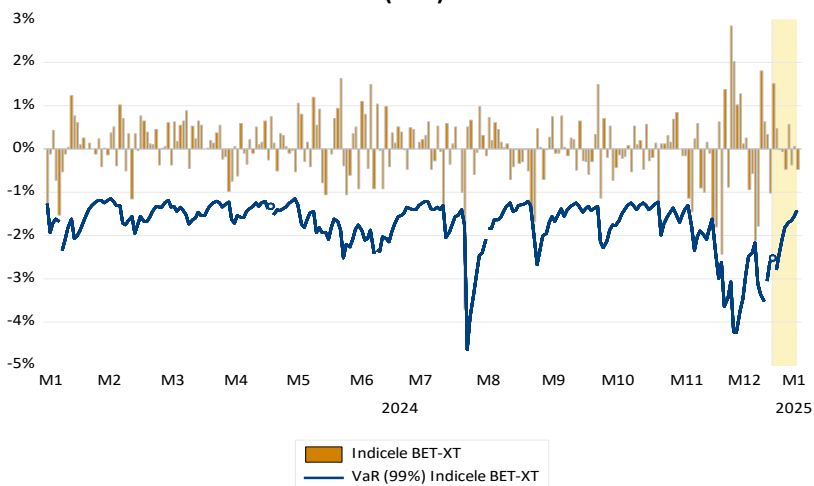

În luna ianuarie, volatilitățile indicilor BET, BET-NG, BET-BK, BET-TR și BET-FI au avut în general o traiectorie descendentă. Volatilitățile indicilor au fost estimate cu un model GARCH (1,1).

În graficul alăturat este prezentată dinamica indicelui BET-XT împreună cu evoluția Valorii-la-Risc pentru un nivel de semnificație de 1% (VaR la 99%) pentru ziua următoare, calculată sub ipoteza distribuției normale. Estimările realizate pentru luna ianuarie indică faptul că VaR a indicelui BET-XT a fluctuat în intervalul 1,4% – 2,8%.

## Riscul de piață: Indice de contagiune în randamente

### Indice de contagiune în randamente

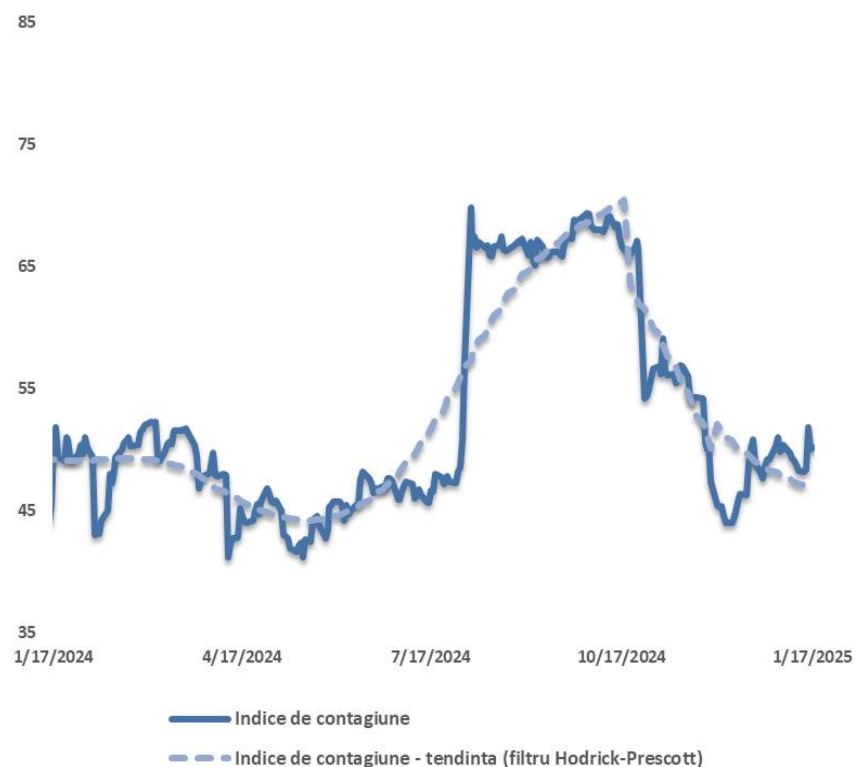

Indicele de contagiune măsoară contribuția marginală a piețelor externe de capital la bursa românească. Piața de capital din România este sensibilă la aceiași factori de risc regionali care influențează randamentele burselor din Austria, Polonia, Ungaria, Bulgaria. Există o legătură puternică între efectul de contagiune și randamentul companiilor, deoarece creșterea contagiunii are tendința de a diminua randamentul companiilor listate la Bursa de Valori București.

În lunile decembrie 2024 și ianuarie 2025 contagiunea dintre piețele bursiere analizate a rămas staționară și s-a menținut la valori reduse cu o tendință de revenire la media pe termen lung.



## Riscul de piață: Volatilitatea cursului de schimb EURRON

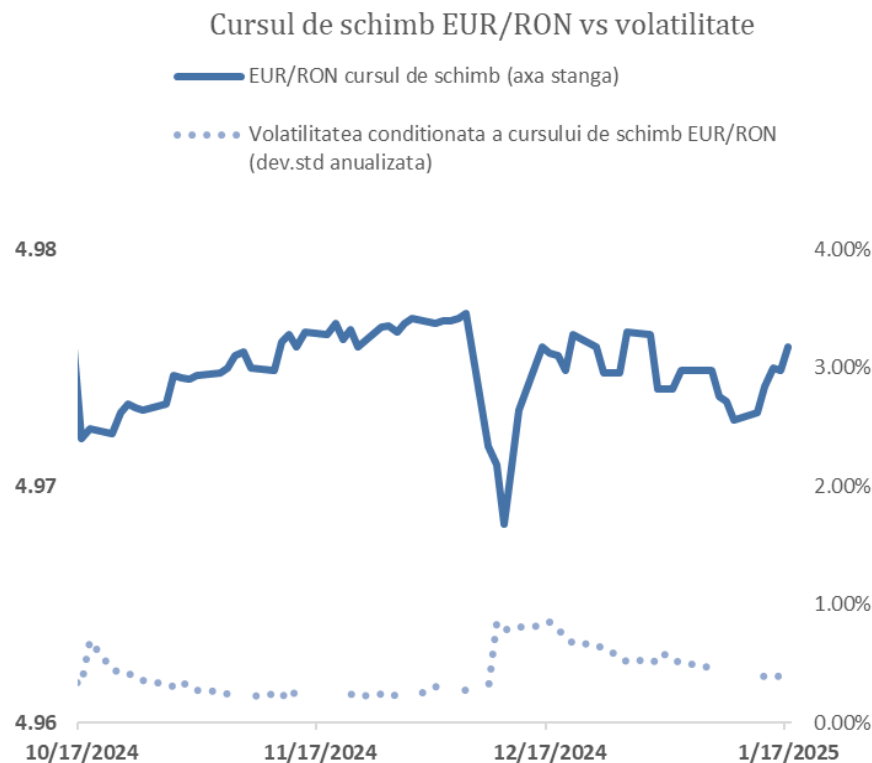

În decembrie 2024, cursul de schimb EUR/RON a rămas relativ stabil, dar a înregistrat o scădere notabilă la jumătatea lunii decembrie 2024, urmată de o redresare. Volatilitatea (linia punctată) a scăzut în timp până la jumătatea lunii decembrie, când crește semnificativ, coîncizând cu scăderea bruscă a cursului de schimb. În decembrie 2024, România a avut parte de evenimente politice semnificative. Pe 6 decembrie 2024, Curtea Constituțională a anulat primul tur al alegerilor prezidențiale, în timp ce pe 23 decembrie 2024 a fost format un nou guvern de coaliție pro-european, condus de actualul prim-ministru, cu scopul de a rezolva criza politică.

Creșterea volatilității și scăderea cursului de schimb EUR/RON la jumătatea lunii decembrie 2024 se aliniază cu turbulențele politice generate de alegerile prezidențiale anulate. Această instabilitate politică a sporit incertitudinea pe piețele financiare, ducând la o volatilitate sporită și la o depreciere temporară a leului românesc față de euro.

## Riscul de piață: Structura la termen a ratei forward EURRON

Structura la termen a ratei forward EUR/RON

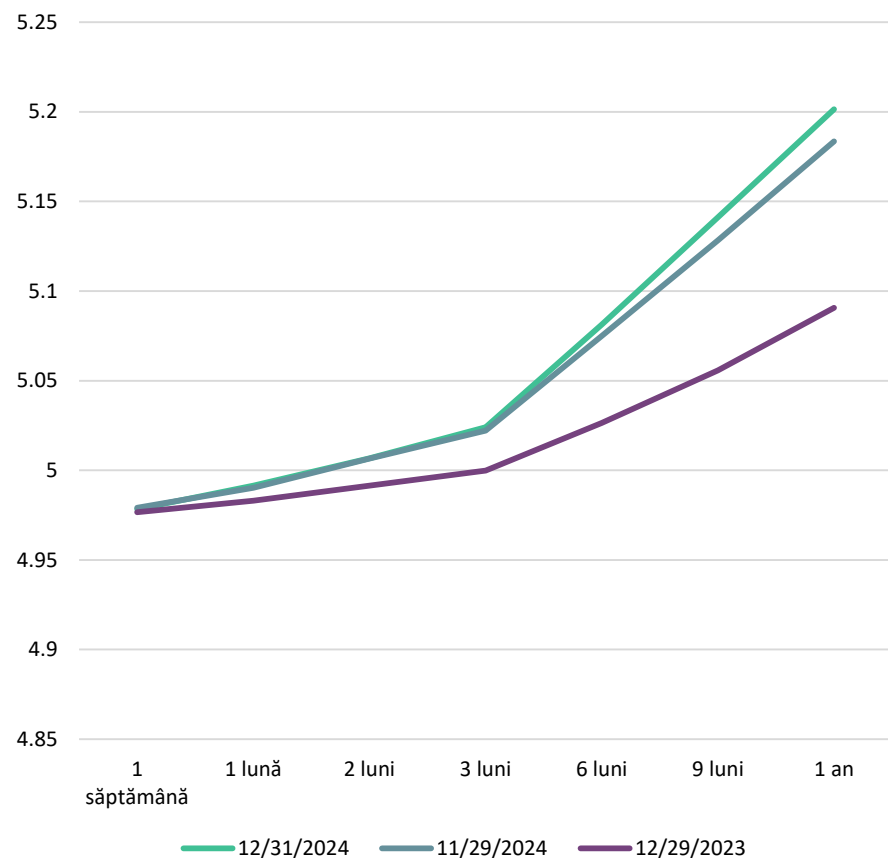

Structura la termen a ratei forward pentru cursul de schimb EURRON cu scadențe între o săptămână și 12 luni indică așteptările pieței. Există așteptări de apreciere a cursului de schimb EURRON pentru maturitățile cuprinse între o lună și 12 luni comparativ cu luna anterioară.

# Indicatori privind lichiditatea la BVB

Capitalizarea bursieră

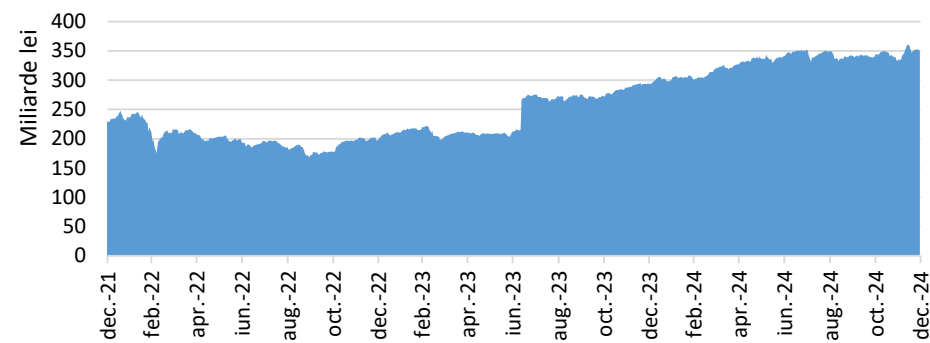

Cele mai tranzacționate companii la BVB în luna decembrie 2024 (segment principal)

Simbol	Piață principală		Deal		Total	
	Valoare (RON)	%	Valoare (RON)	%	Valoare (RON)	%
TLV	322,668,492	29.74%	-		322,668,492	26.76%
SNP	160,881,384	14.83%	8,081,100	10.43%	168,962,484	14.01%
H2O	116,166,114	10.71%	-		116,166,114	9.63%
SNG	73,913,268	6.81%	-		73,913,268	6.13%
INFINITY	2,656,467	0.24%	60,000,000	77.46%	62,656,467	5.20%
BRD	45,720,543	4.21%	-		45,720,543	3.79%
EVER	12,771,555	1.18%	-		40,435,555	3.35%
FP	39,280,219	3.62%	-		39,280,219	3.26%
SNN	28,360,149	2.61%	-		28,360,149	2.35%
ONE	27,331,666	2.52%	302,400	0.39%	27,634,066	2.29%
EL	25,468,008	2.35%	-		25,468,008	2.11%
TTS	25,417,227	2.34%	-		25,417,227	2.11%
AQ	22,745,578	2.10%	-		22,745,578	1.89%
SFG	22,189,955	2.05%	-		22,189,955	1.84%
M	15,430,813	1.42%	5,820,000	7.51%	21,250,813	1.76%
Top 15 Total						86.48%

Sursa: BNR, BVB, ASF

Capitalizarea bursieră a înregistrat o creștere de circa 19% în data de 30 decembrie 2024 comparativ cu finalul anului 2023.

În luna decembrie 2024, primele 3 companii tranzacționate la BVB au fost: Banca Transilvania (TLV) cu o pondere de 27% din valoarea totală tranzacționată în perioada respectivă, OMV Petrom (SNP) cu 14% și Hidroelectrică (H2O) cu 9,6%.

## Evoluția fondurilor de investiții autorizate în România

Evoluția activelor nete în perioada noiembrie 2023 – noiembrie 2024

Fonduri deschise de investiții

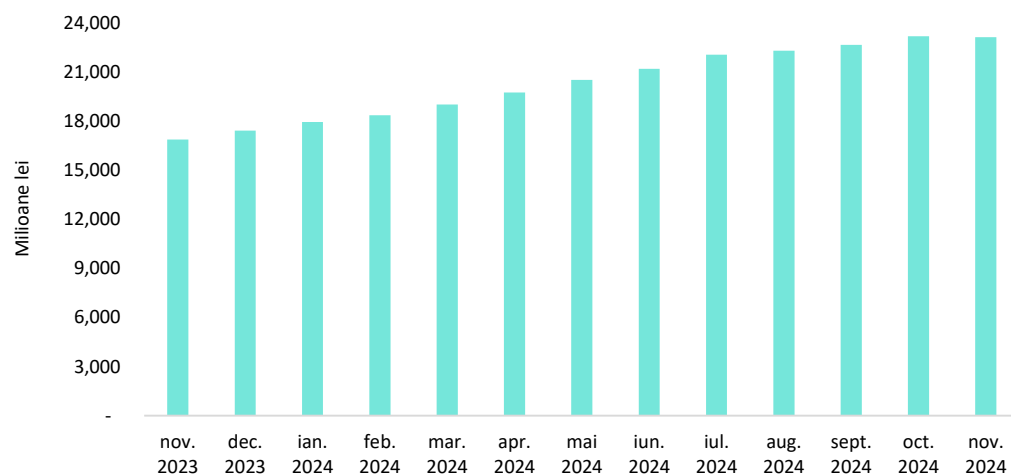

Conform datelor publicate de AAF, activele nete ale fondurilor deschise (locale) de investiții s-au situat la 23,16 miliarde lei în luna noiembrie 2024, în ușoară scădere față de nivelul înregistrat în octombrie 2024 (23,21 miliarde lei).

În luna noiembrie 2024, fondurile deschise de obligațiuni și instrumente cu venit fix dețineau cea mai mare pondere în total active nete aferente fondurilor deschise de investiții (circa 52%), iar fondurile de acțiuni dețineau o cotă de piață de aproximativ 18%

Cota de piață a FDI locale pe categorii de fonduri noiembrie 2024)



■ Multi-Active ■ Obligțiuni și instrumente cu venit fix ■ Acțiuni ■ Randament Absolut ■ Alte Fonduri

## Evoluția societăților de asigurare autorizate în România

Evoluția primelor brute subscrise (PBS, mld. lei)\*

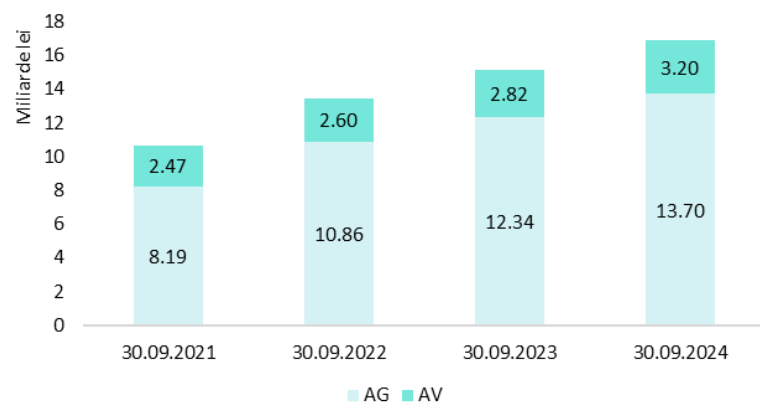

Evoluția primelor brute subscrise pe piața RCA (mld. lei)\*

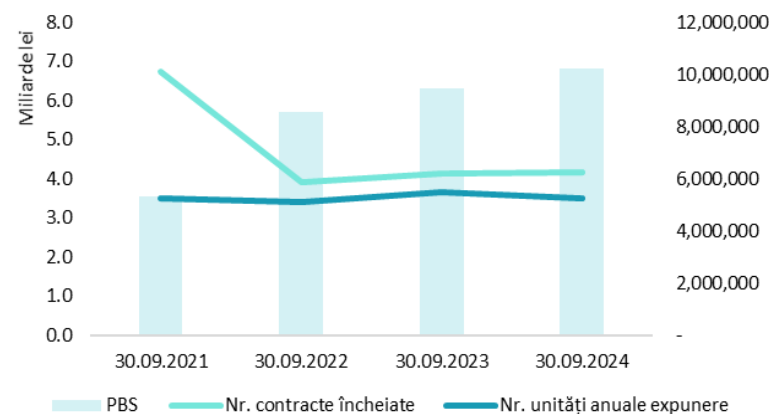

Structura investițiilor societăților de asigurare

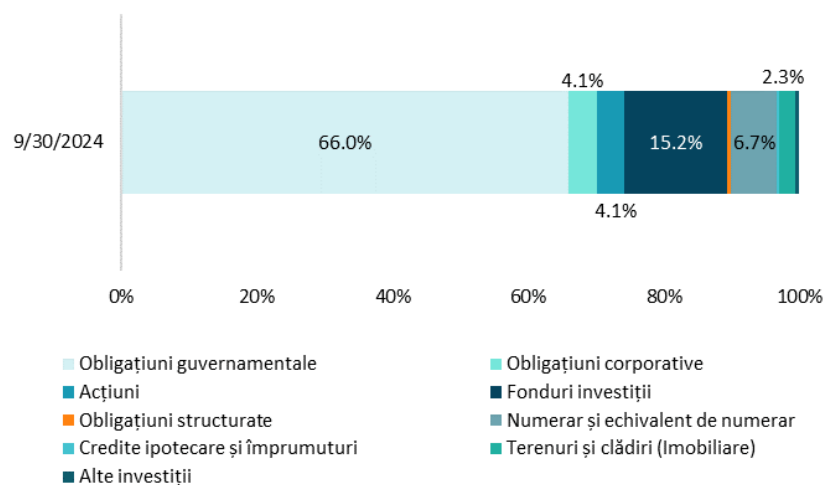

Indemnizații brute plătite (mld. lei)\*\*

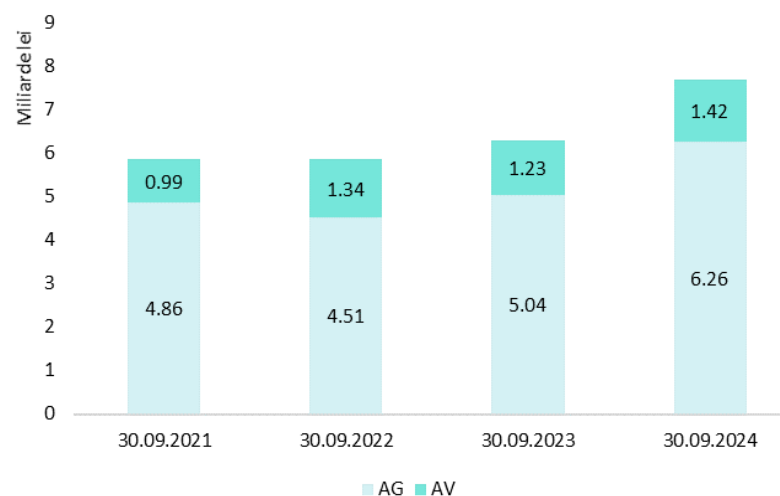

Sursa: ASF (raportări solo Solvency 2, incl. active deținute pentru unit-linked), \*sunt incluse sucursalele care derulează activitate în baza libertății de stabilire (Freedom of Establishment);

\*\*nu sunt incluse sumele plătite de FGA

## Evoluția societăților de asigurare autorizate în România

**Evoluția cerințelor de capital (SCR și MCR – mld. lei)**



**Evoluția ratelor SCR și MCR**

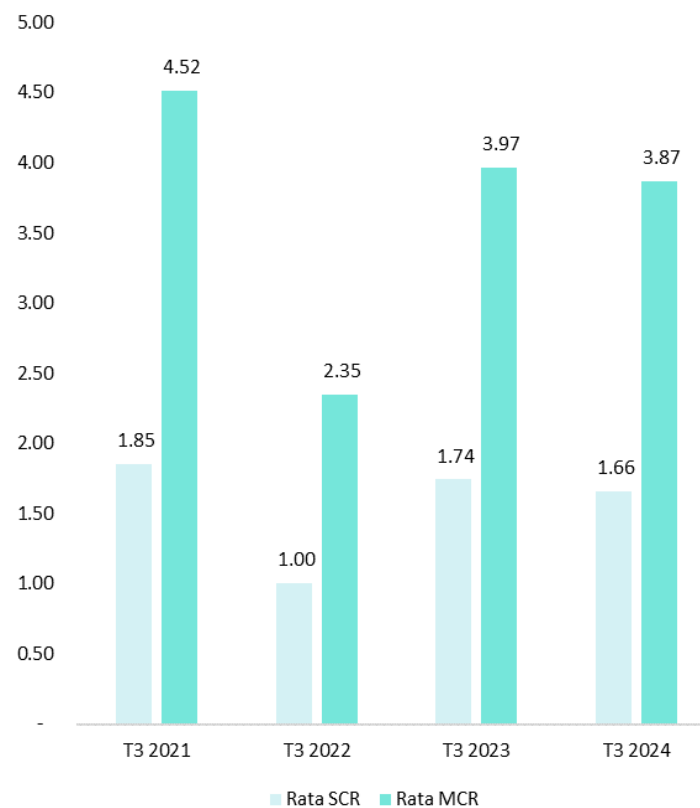

**Evoluția fondurilor proprii eligibile să acopere SCR și a fondurilor proprii eligibile să acopere MCR (mld. lei)**

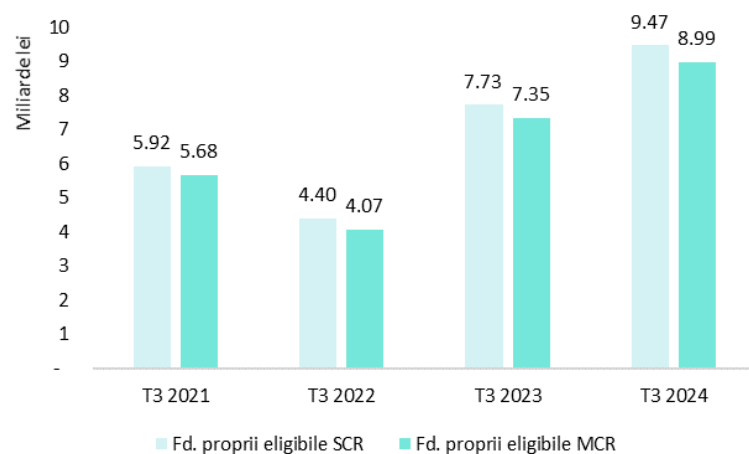

Sursa: ASF; pentru T1 2023, nu sunt incluse datele societății Euroins România



## Evoluții specifice în sectorul fondurilor de pensii private obligatorii: Pilon II

Rata de rentabilitate a fondurilor de pensii administrate privat

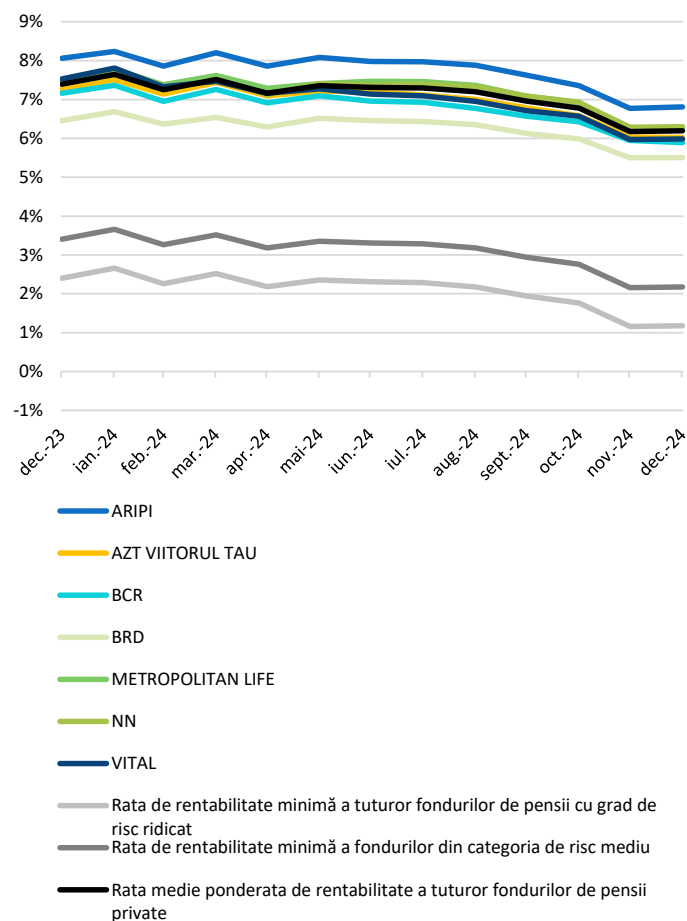

Active totale, numărul de participanți și rata de rentabilitate

31-dec.-24

FPAP	Active totale (lei)	Nr. participanți	Rata de rentabilitate anualizată
ARIPI	13,978,883,773	892,197	6.8132%
AZT VIITORUL TAU	31,543,808,309	1,694,841	6.0206%
BCR	11,009,950,979	798,855	5.8910%
BRD	6,740,450,367	585,383	5.5075%
METROPOLITAN LIFE	21,246,959,807	1,143,689	6.2819%
NN	50,946,876,101	2,118,429	6.3022%
VITAL	15,412,713,327	1,054,485	5.9839%
<b>Total</b>	<b>150,879,642,664</b>	<b>8,287,879</b>	

Evoluția contribuțiilor brute (milioane de lei)

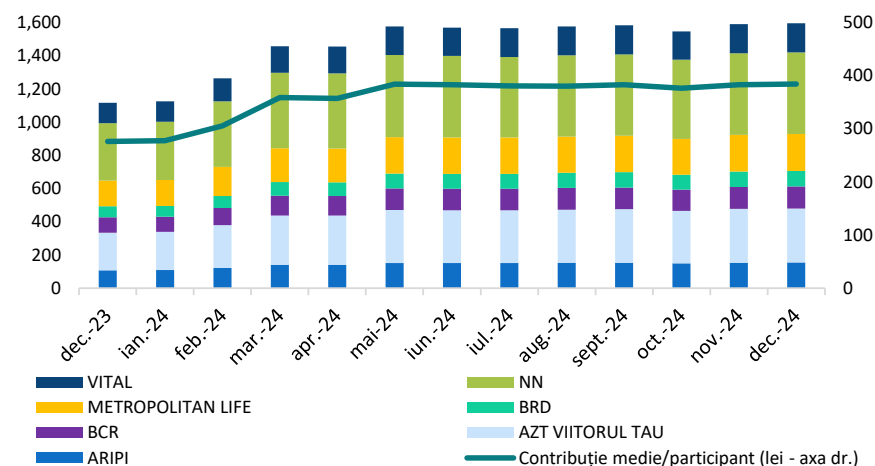

Sursa: ASF

## Evoluții specifice în sectorul fondurilor de pensii private obligatorii: Pilon II

Structura activelor fondurilor de pensii administrate privat

31-dec.-24

Instrumente financiare	Valoare (RON)	Pondere în total active
Titluri de stat	101,186,600,814	67.1%
Acțiuni	34,892,565,191	23.1%
Obligațiuni corporative	6,811,880,006	4.5%
Fonduri de investiții	4,224,085,102	2.8%
Depozite	2,905,967,312	1.9%
Obligațiuni municipale	408,527,217	0.3%
Obligațiuni supranaționale	235,169,549	0.2%
Acțiuni și fonduri de private equity	120,390,623	0.1%
Fonduri de mărfuri și metale prețioase	81,758,083	0.1%
Instrumente derivate	12,698,767	0.0%
Alte sume	-	0.0%
<b>Total</b>	<b>150,879,642,664</b>	<b>100.0%</b>

La finalul lunii decembrie 2024, valoarea activelor fondurilor de pensii administrate privat a atins nivelul de aprx. 150,9 miliarde lei, în creștere cu 19% comparativ cu aceeași dată a anului anterior.

Investițiile fondurilor de pensii administrate privat s-au realizat într-un procent de 94% în active românești, majoritatea fiind denuminate în lei. O mare parte a instrumentelor românești sunt reprezentate de titluri de stat sau acțiuni listate la BVB.

Contribuțiile încasate în luna decembrie 2024 au fost în valoare de 1,6 miliarde lei, în timp ce contribuția medie a fost 384 lei.

Sursa: ASF

Expunerea pe țări a activelor fondurilor din Pilonul II

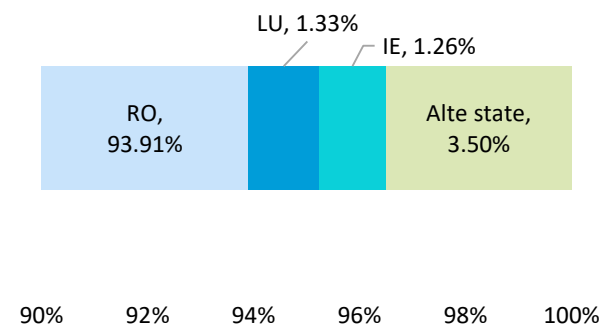

Expunerea valutară a activelor fondurilor din Pilonul II

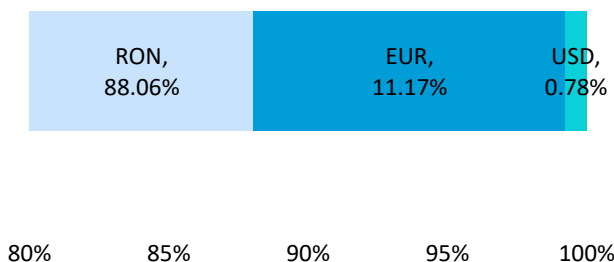

## Evoluții specifice în sectorul fondurilor de pensii private facultative: Pilon III

Rata de rentabilitate a fondurilor de pensii facultative

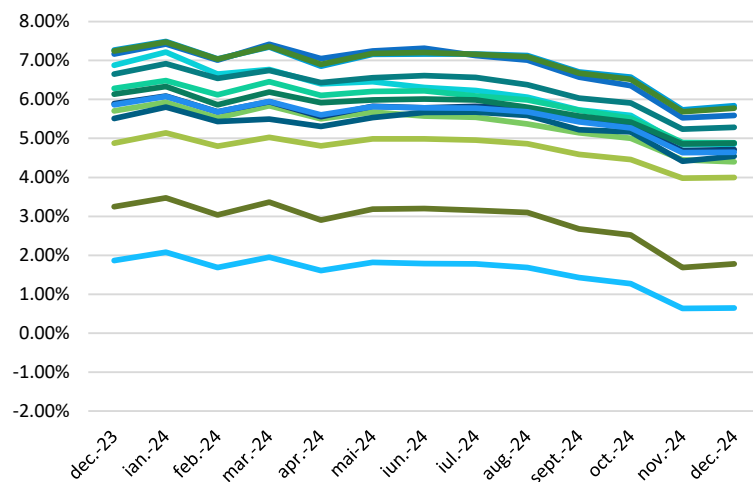

- AZT VIVACE
- NN ACTIV
- ESENTIAL
- AZT MODERATO
- BCR PLUS
- BRD MEDIO
- NN OPTIM
- PENSIA MEA
- RAIFFEISEN ACUMULARE
- STABIL
- Rata medie ponderată de rent. a FPF cu grad de risc ridicat
- Rata minimă de rent. a FPF cu grad de risc ridicat
- Rata medie ponderată de rent. a FPF cu grad de risc mediu
- Rata minimă de rent. a FPF cu grad de risc mediu

Active totale, numărul de participanți și rata de rentabilitate 31-dec.-24

Fonduri de pensii facultative	Active totale (lei)	Nr. participanți	Rata de rentabilitate anualizată
FPF AZT MODERATO	512,955,407	50,724	4.8879%
FPF AZT VIVACE	180,701,632	22,675	5.5883%
FPF BCR PLUS	842,199,281	159,290	4.3998%
FPF BRD MEDIO	254,395,924	37,109	3.9965%
FPF ESENȚIAL	17,043,734	4,503	4.8593%
FPF NN ACTIV	706,329,653	81,541	5.8365%
FPF NN OPTIM	2,429,758,905	275,004	4.7113%
FPF PENSIA MEA	290,469,079	95,839	4.5394%
FPF RAIFFEISEN ACUMULA	270,070,465	99,992	5.2850%
FPF STABIL	51,068,844	5,861	4.8799%
<b>Total</b>	<b>5,554,992,924</b>	<b>832,538</b>	

Evoluția contribuțiilor brute

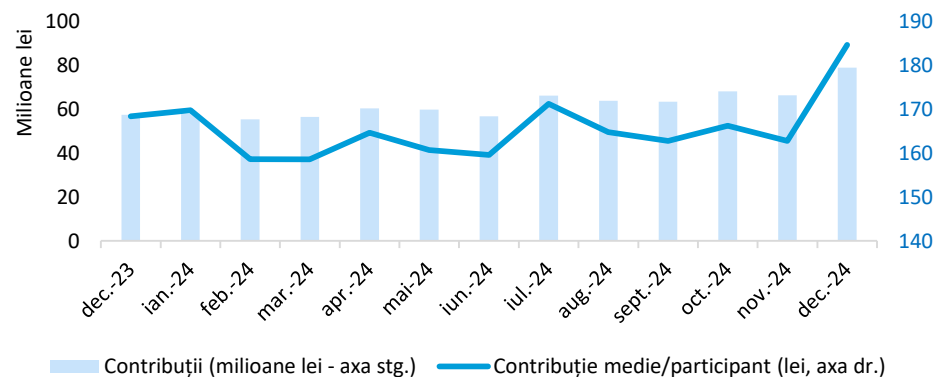

Sursa: ASF

## Evoluții specifice în sectorul fondurilor de pensii private facultative: Pilon III

### Structura activelor fondurilor de pensii facultative

31-dec.-24

Instrumente financiare	Valoare (RON)	Pondere în total active
Titluri de stat	3,722,248,848	67.0%
Acțiuni	1,353,291,372	24.4%
Obligațiuni corporative	214,610,869	3.9%
Fonduri de investiții	125,660,198	2.3%
Depozite	86,494,692	1.6%
Obligațiuni municipale	39,464,778	0.7%
Acțiuni și fonduri de private equity	9,900,958	0.2%
Fonduri de mărfuri și metale prețioase	6,650,366	0.1%
Obligațiuni supranaționale	4,058,135	0.1%
Instrumente derivate	(1,286,901)	0.0%
Alte sume	(6,100,390)	-0.1%
<b>Total</b>	<b>5,554,992,924</b>	<b>100.0%</b>

Valoarea activelor fondurilor de pensii facultative a înregistrat un nivel de 5,55 miliarde lei la finalul lunii decembrie 2024, având o creștere anuală de 17%, raportat la aceeași perioadă a anului trecut.

Cele mai multe investiții au fost efectuate local (96%), majoritatea fiind denominate în lei (89%).

Valoarea contribuțiilor virate în luna decembrie a fost de 78,8 milioane lei, în timp ce contribuția medie a fost 185 lei.

### Expunerea pe țări a activelor fondurilor din Pilonul III

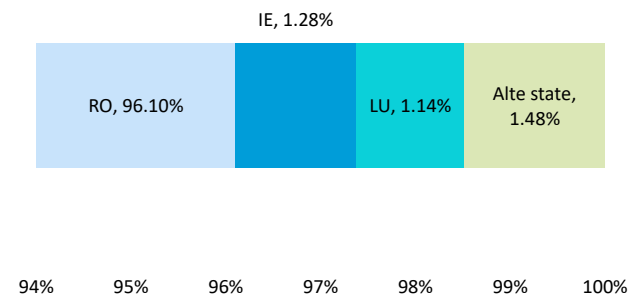

### Expunerea valutară a activelor fondurilor din Pilonul III

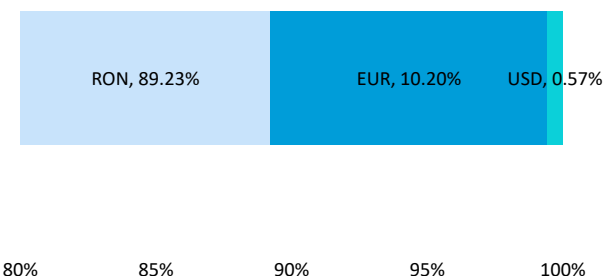

# Comunicate și publicații ale instituțiilor financiare europene în decembrie 2024

## ESMA

[Lista conglomeratelor financiare 2024](#)

[Declarație privind măsurile tranzitorii MiCA](#)

[Document de consultare privind controalele interne pentru BA, ARC și infrastructurile de transparentă a pieței](#)

[Document de consultare privind proiectele de standarde tehnice de reglementare pentru stabilirea unui cod de conduită al UE pentru cercetarea sponsorizată de emitenți](#)

[Raportul final privind consilierea tehnică privind revizuirile Regulamentului delegat al Comisiei \(UE\) 447/2012 și anexa I la Regulamentul CRA](#)

[Tabel de conformitate cu Orientările revizuite privind scenariile de teste de stres pentru 2023 în conformitate cu Regulamentul FPM](#)

[Informare de supraveghere privind monitorizarea continuă a CCP a capacității operaționale a membrilor compensatori](#)

[Constatări cheie din exercițiul Dry Run din 2024 al ESA](#)

[Raport final privind orientările privind condițiile și criteriile pentru calificarea cripto-activelor ca instrumente financiare](#)

[Raport final asupra proiectelor de standarde tehnice care specifică anumite cerințe în legătură cu detectarea și prevenirea abuzului de piață în temeiul Regulamentului privind piețele în criptomonede \(MiCA\)](#)

[Raport final privind orientările care specifică standardele Uniunii privind întreținerea sistemelor și a protocoalelor de acces la securitate pentru ofertanți și persoanele care doresc să fie admise la tranzacționare cu cripto-active, altele decât jetoanele la care se referă la active și jetoanele de bani electronici](#)

[Raport final privind orientările care specifică anumite cerințe ale Regulamentului piețelor în criptomonede \(MiCA\) privind protecția investitorilor](#)

[Raport final privind orientările privind solicitarea inversă în temeiul Regulamentului privind piețele în criptomonede \(MiCA\)](#)

[Raport final privind revizuirea RTS 2 privind transparenta pentru obligațiuni, produse financiare structurate și certificate de emisii și RTS pe o bază comercială rezonabilă \(evaluare MiFIR\)](#)

[Raport final privind modificările la anumite standarde tehnice pentru instrumentele derivate pe mărfuri](#)

[Raport final privind standardele tehnice referitoare la furnizorii consolidați de bandă și DRSP-uri \(evaluare MiFIR\)](#)

[Declarație de feedback cu privire la Criteriile de evaluare a solicitanților CTP](#)

[Raportul final privind transparenta acțiunilor](#)

[Document de consultare privind RTS privind formatul electronic unic european \(ESEF\) pentru raportarea de durabilitate și cu privire la modificările la RTS privind punctul european de acces electronic \(EEAP\)](#)

[Avertisment asupra activelor cripto](#)

[Document de consultare privind proiectele de standarde tehnice de reglementare privind FIA cu împrumuturi cu durată nedeterminată în cadrul AIFMD](#)

[Document de consultare privind proiectul de consiliere tehnică privind MAR și MiFID II IMM-uri GM](#)

## Comunicate și publicații ale instituțiilor financiare europene în decembrie 2024

### **EIOPA**

[Document comun EIOPA și BCE: Către un sistem european de gestionare a riscurilor de catastrofe naturale](#)

[Constatări cheie din exercițiul Dry Run al ESA din 2024 \(DORA\)](#)

[Raport de stabilitate financiară decembrie 2024](#)





**AUTORITATEA  
DE SUPRAVEGHERE  
FINANCIARĂ**

Raportul reflectă cele mai recente date statistice disponibile, unele având caracter provizoriu și urmând a fi revizuite în edițiile ulterioare.

Frecvența cu care se actualizează informațiile din tabele și grafice este cea mai ridicată în cazul indicatorilor privind piețele bursiere, pentru indicatorii macroeconomici și cei privind fondurile de investiții și de pensii, majoritatea actualizărilor fiind lunare, în vreme ce pentru indicatorii pieței asigurărilor actualizările au loc, de regulă, trimestrial.