

Context internațional

Evoluție curs valutar

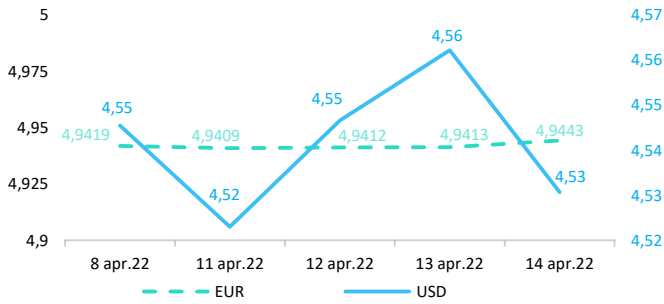

Știri

- EIOPA a lansat o consultare publică privind proiectul de Ghiduri referitoare la integrarea preferințelor de durabilitate ale clienților în cadrul evaluării caracterului adecvat, efectuată în baza Directivei privind distribuția de asigurări (IDD). Ghidurile se bazează pe Regulamentul delegat al CE 1257/2021 și vizează: (1) promovarea unei aplicări coerente a Regulamentului delegat de către societățile de asigurare și intermediarii de asigurări din statele membre și autoritățile naționale competente; (2) restricționarea potențialului de vânzări frauduloase ale produselor de asigurare în ceea ce privește preferințele de durabilitate ale consumatorilor; și (3) promovarea unei abordări mai convergente de către autoritățile naționale competente în supravegherea societăților de asigurări și a intermediarilor de asigurări. Proiectul de ghiduri EIOPA oferă îndrumări cu privire la: (1) modul de sprijinire a clienților pentru a înțelege mai bine conceptul de „preferințe de durabilitate” și opțiunile lor de investiții; (2) colectarea de informații privind preferințele de durabilitate ale clienților; (3) modul de ajustare a preferințelor consumatorilor cu produsele, în baza dezvăluirilor de produs conform Regulamentului privind informațiile privind durabilitatea în sectorul serviciilor financiare (SFRD); (4) momentul în care trebuie evaluate preferințele de durabilitate; și (5) competențele legate de finanțele durabile așteptate de la intermediarii de asigurări și de la societățile de asigurări care oferă consultanță cu privire la produsele de investiții bazate pe asigurări.

(https://www.eiopa.europa.eu/media/news/eiopa-consults-draft-guidelines-integrating-customer-sustainability-preferences_en)

- În cadrul ședinței de politică monetară din data de 14 aprilie 2022, ECB a decis ca rata dobânzii la operațiunile principale de refinanțare și ratele dobânzilor la facilitatea de creditare marginală și la facilitatea de depozit vor rămâne nemodificate la nivelurile de 0,00%, 0,25% și, respectiv, -0,50%. Achizițiile nete lunare în cadrul Programului de achiziționare de active (APP) se vor ridica la 40 mld. EUR în aprilie, 30 mld. EUR în mai și 20 mld. EUR în iunie, urmând să fie încetate în trimestrul III. ECB intenționează să reinvestească principalul aferent titlurilor ajunse la scadență achiziționate în cadrul Programului de achiziționare în regim de urgență în caz de pandemie (PEPP) cel puțin până la sfârșitul anului 2024. În orice caz, reducerea progresivă în viitor a portofoliului PEPP va fi gestionată astfel încât să se evite o interferență cu orientarea adecvată a politicii monetare. În condițiile actuale caracterizate de incertitudini ridicate, ECB va asigura menținerea tuturor opțiunilor deschise, a gradualității și a flexibilității în conduita politicii monetare. ECB va adopta toate măsurile necesare pentru a îndeplini mandatul privind asigurarea stabilității prețurilor și pentru a contribui la prezervarea stabilității financiare.

(<https://www.ecb.europa.eu/press/pr/date/2022/html/ecb.mp220414~d1b76520c6.ro.html>)

Dobânzi de politică monetară

	România	Zona Euro	Statele Unite	Regatul Unit
Valoare	3,0%	0,00%	0,25% - 0,50%	0,75%

Randamentele titlurilor de stat (10Y, LC)

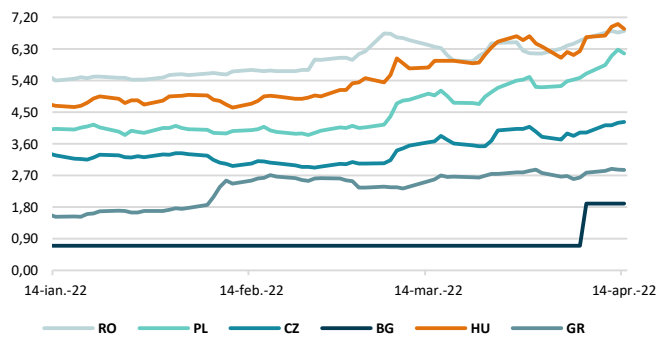

Evoluția CDS (USD-5Y)

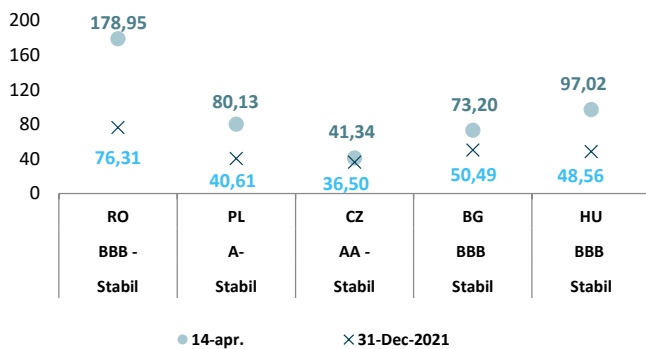

- Conform Bloomberg, prețurile acțiunilor sunt în scădere în Asia, în condițiile în care China a optat în mod neașteptat împotriva reducerii ratei dobânzii de referință, o reducere care era așteptată pentru a susține o economie blocată de pandemia de COVID-19. O tendință descendentă similară este observată și Japonia și Coreea de Sud, printre puține piețe deschise în contextul vacanței pentru Paștele catolic. Con tracția de pe piețele financiare din Asia urmează tendință similară a acțiunilor Tech din SUA, pe fondul îngrijorărilor unei inflații mai rapide și a unei înăspriiri mai agresive a politicii monetare a US FED.

- Titlurile de stat din SUA au scăzut joi, afectate de prețurile la importuri mai mari din SUA și de comentariile unui oficial al US FED, conform cărora o creștere a ratei dobânzii de referință cu jumătate de punct procentual este o „opțiune rezonabilă”.

- Dinamica pozitivă a prețului petrolului de luna aceasta a subliniat presiunile asupra prețului la nivel global, un raport recent menționând că UE se îndreaptă spre adoptarea unei interdicții treptate a importurilor de petrol din Rusia din cauza războiului din Ucraina.

- Creșterea randamentelor obligațiunilor a afectat aurul și Bitcoin, acesta din urmă tranzacționându-se la aproximativ 40.000 dolari.

- În Europa, factorii de decizie politică formează un consens privind creșterea dobânzilor în al treilea trimestru 2022 pentru a combate inflația record.

BTC & Gold *1

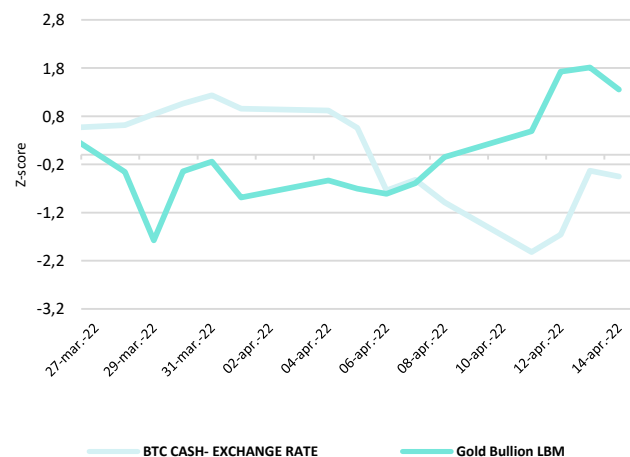

Evoluții

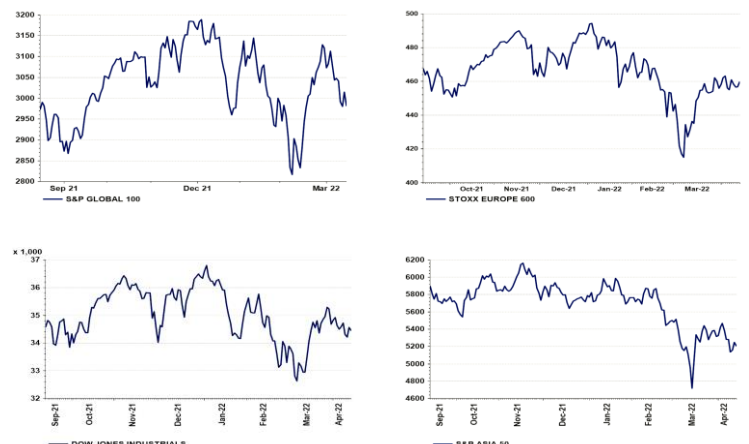

Context local

Evoluția indicelui BET și capitalizarea BVB* (acțiuni segment principal)

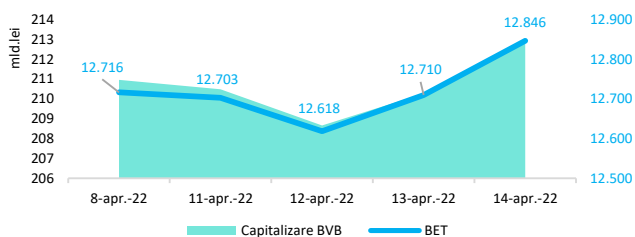

13,061 - Valoare BET la 30.12.2021

Total turnover BVB* 16.361 Media zilnică 2022 72.253**

*Valoarea în mii RON pentru ziua precedentă (doar segment principal, fără SMT) ** Valoarea în mii RON pentru 2022 (numai segment principal); Media zilnică 2021:43.781

*capitalizare BVB cuprinde și Erste Group Bank AG

Valoarea tranzacțiilor la BVB cu acțiuni (mii Lei)

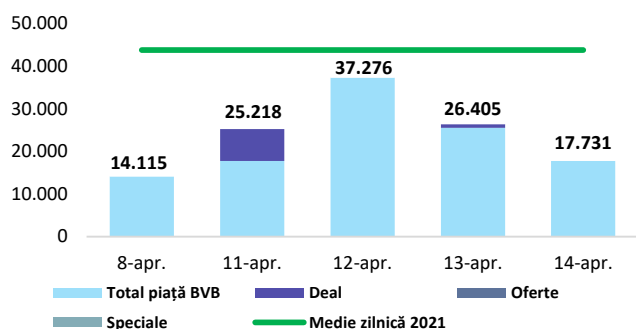

Randamentele obligațiunilor de stat în lei cu cupon zero, România

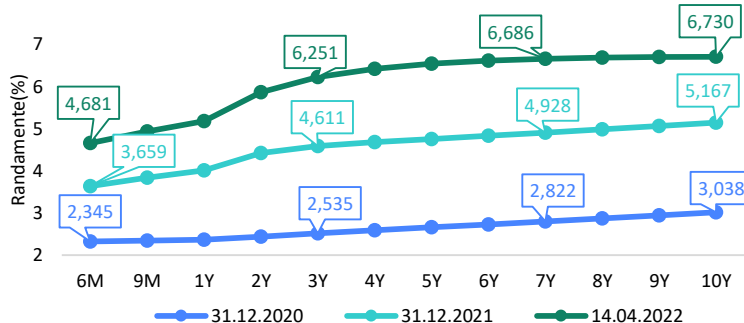

Estimări macroeconomice pentru România, anul 2022

PIB (%)

Inflație medie (%)

Deficit cont curent

CE*	FMI**	CNSP*
4,2	4,8	4,3
5,3	3,4	9,9
-6,3	-5,5	-6,7

* Conform prognozei de iarnă 2022 CNSP și prognozei de toamnă 2021-iarnă 2022 CE

** Conform prognozei FMI din octombrie 2021

Top Creșteri/Scăderi (%) Acțiuni - ziua precedentă

Simbol	Variația prețului	Preț	Simbol	Variația prețului	Preț
TGN	5,32%	227,5	TTS	-1,14%	19,12
SNG	2,16%	42,5	SNP	-0,11%	0,47
BRD	1,87%	17,42			
TLV	1,83%	2,5			
TRP	1,04%	0,775			

*Calculat pentru acțiunile cu un turnover mai mare de 250.000 RON, fără SMT

Indicele de referință pentru creditele consumatorilor

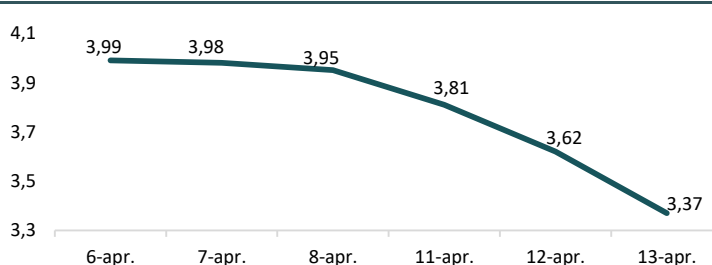

Rate interbancare- Evoluția ROBOR

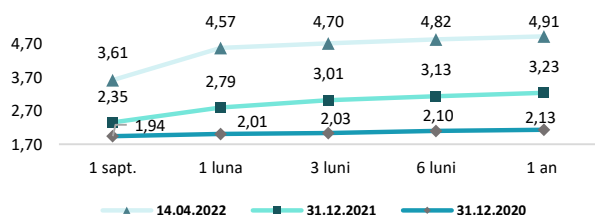

Calendarul economic al săptămânii curente

Indicator	Data	Perioada	Estimare	Anterior
Balanța comercială	11-Apr-22	Feb. YoY		-2,126 mld. €
Rata inflației	12-Apr-22	Mar.YoY	9,6%	8,53%
Producția industrială	13-Apr-22	Feb. YoY		1,1%
Deficitul de cont curent	13-Apr-22	Feb.		-815 mil.€

Disclaimer

*1 Consumatorii ar trebui să fie conștienți că nu dispun de nicio cale de atac sau protecție, întrucât criptoactivele și produsele și serviciile conexe nu intră, de regulă, sub incidența protecției existente în temeiul normelor actuale ale UE privind serviciile financiare. (<https://asf.romania.ro/ro/a/2373/informare-de-pres%C4%83-avertizare-emis%C4%83-de-autorit%C4%83C8%9Bile-de-reglementare-din-domeniul-financiar-din-ue-cu-privire-la-risurile-criptoactivelor>)

Acest document are un scop strict informativ, fiind realizat de Autoritatea de Supraveghere Financiară pe baza celor mai recente informații disponibile prin intermediul terminalului Datastream, BVB, BNR și ASF la data raportului. Deși toate eforturile au fost depuse pentru a asigura calitatea informațiilor furnizate, autorii nu garantează acuratețea datelor prezentate.