

COVID19-impact pe piețele financiare

• La nivelul Administrației Prezidențiale s-a decis înființarea unui grup de lucru pe tema „Combaterea schimbărilor climatice: o abordare integrată”. Această inițiativă face parte din angajamentul președintelui României de a se implica în efortul național de combatere a schimbărilor climatice și de consolidare a politicilor aplicabile acestui domeniu. Primul obiectiv al grupului de lucru constă în elaborarea unui cadru de abordare integrată a schimbărilor climatice la nivelul țării noastre. Astfel, vor fi identificate o serie de priorități cheie pentru România în combaterea schimbărilor climatice, pe termen mediu și lung. Rezultatele consultărilor din grupul de lucru vor fi prezentate constant publicului și înaintate Guvernului pentru a contribui la fundamentarea strategiilor și planurilor naționale privind schimbările climatice, care trebuie finalizate de Guvern în perioada 2022-2023. Efectele schimbărilor climatice sunt din ce în ce mai vizibile la nivelul României și la nivel internațional, fie că este vorba de valuri de căldură intensă, de secetă care distruge producția agricolă, de inundații sau de amenințări la adresa biodiversității provocate de incendiile de vegetație. În 2021, România s-a confruntat cu un număr record de avertizări de vreme severă imediată (cod roșu) emise de Administrația Națională de Meteorologie, iar specialiștii avertizează că acestea vor deveni tot mai frecvente în contextul schimbărilor climatice.

Dobânzi de politică monetară

	România	Zona Euro	Regatul Unit	Statele Unite
Valoare	1,75%	0,00%	0,1%	0% - 0,25%

Rate interbancare- Evoluția ROBOR

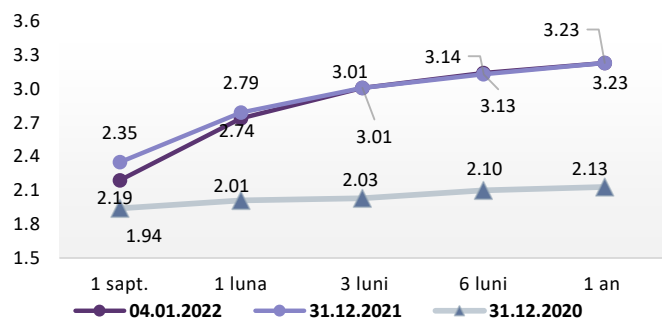

Valoarea tranzacțiilor la BVB cu acțiuni (mii Lei)

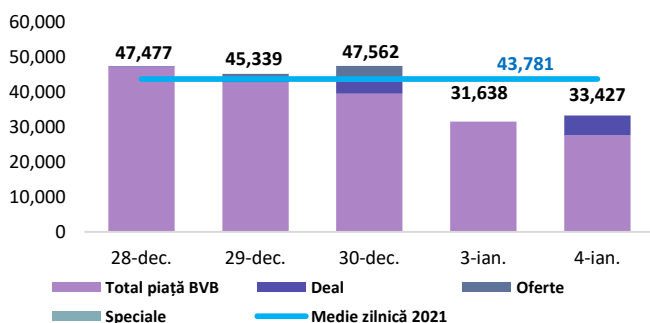

Capitalizare bursieră BVB (Acțiuni-segment principal)

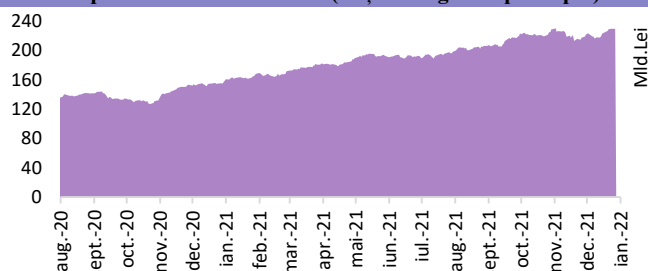

Știri

• ESMA a lansat o consultare publică privind tehnologia registrelor distribuite (Distributed Ledger Technology -DLT), solicitând opiniile părților interesate în ceea ce privește utilizarea DLT pentru tranzacționarea și decontarea valorilor mobiliare și, implicit, amendarea standardelor tehnice de reglementare (RTS) aferente obligațiilor de raportare a datelor și transparență a valorilor mobiliare. Regulamentul UE privind regimul pilot pentru infrastructurile piețelor financiare bazate pe DLT solicită ESMA să evalueze dacă standardele tehnice dezvoltate în baza MiFIR pe marginea anumitor cerințe de raportare a datelor și de transparență post-tranzacționare trebuie să fie amendate pentru a putea fi aplicate valorilor mobiliare emise, tranzacționate și înregistrate prin intermediul DLT. Ariile acoperite prin consultarea publică includ: RTS1 (transparența acțiunilor), RTS 2 (transparența instrumentelor financiare, altele decât acțiunile), RTS 3 (plafonarea dublă a volumului de ordine și furnizarea datelor) și RTS privind cerințele de raportare a datelor. În plus, legat de exceptarea de la raportarea tranzacțiilor, consultarea publică colectează opiniile părților interesate privind identificarea unor diverse modalități de a permite accesul reglementatorilor la informațiile legate de: tranzacții, date de referință pentru instrumentele financiare și datele de transparență. În felul acesta se asigură un management mai eficient și sigur al datelor colectate în baza tehnologiei DLT, păstrând în același timp calitatea, gradul de utilizare și comparare a acestora.

(<https://www.esma.europa.eu/press-news/esma-news/esma-launches-call-evidence-distributed-ledger-technology>)

• IOSCO a întocmit un raport statistic privind fondurile de investiții, care oferă noi perspective asupra industriei globale de fonduri de investiții și riscurilor sistemice potențiale pe care acest sector le poate prezenta la adresa sistemului financiar internațional. În viitor, raportul va fi un exercițiu anual care urmărește să faciliteze colectarea regulată și analiza datelor privind fondurile de investiții, permițând autorităților de reglementare să împărtășească informații și să observe tendințele referitoare la activitățile de tranzacționare, gradul de îndatorare, administrarea lichidității, piețele și finanțarea la nivelul sectorului global al fondurilor de investiții.

(<https://www.iosco.org/news/pdf/IOSCONEWS630.pdf>)

Evoluția indicelui BET

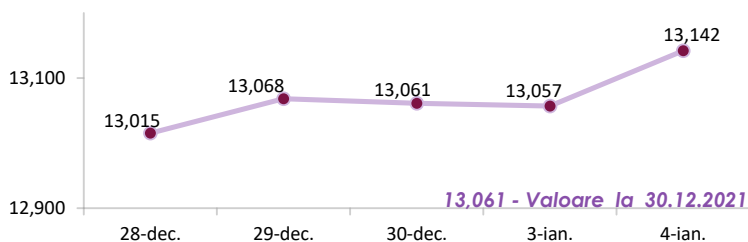

Total turnover BVB* 27,536 Media zilnică 2022 28,081**

*Valoarea în mii RON pentru ziua precedentă (doar segment principal, fără SMT) ** Valoarea în mii RON pentru 2022 (numai segment principal); Media zilnică 2021:43.781

Top Creșteri/Scăderi (%) Acțiuni - ziua precedentă

Simbol	Variația pretului	Preț	Simbol	Variația pretului	Preț
TGN	4.20%	248.000	MCAB	-9.01%	10.1
EBS	3.77%	212.000	SNP	-0.50%	0.495
TRP	1.96%	1.038	EVER	-0.41%	1.22
BRD	1.82%	17.940	SNG	-0.13%	37.9
SNN	1.28%	47.600	FP	-0.10%	1.988

*Calculat pentru acțiunile cu un turnover mai mare de 250.000 RON, fără SMT

Valoarea tranzacțiilor la BVB cu obligațiuni* (mii Lei)

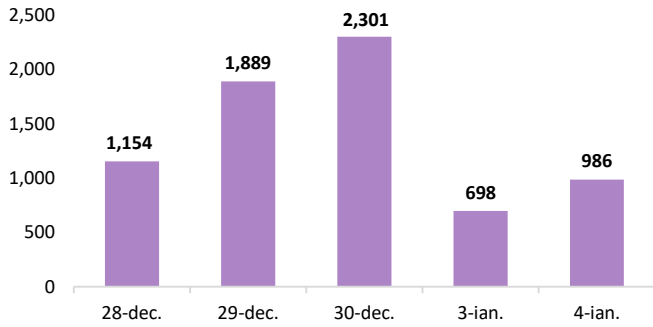

*include val. obligațiunilor tranzacționate pe segmentul principal și SMT

Evoluția CDS (USD-5Y)

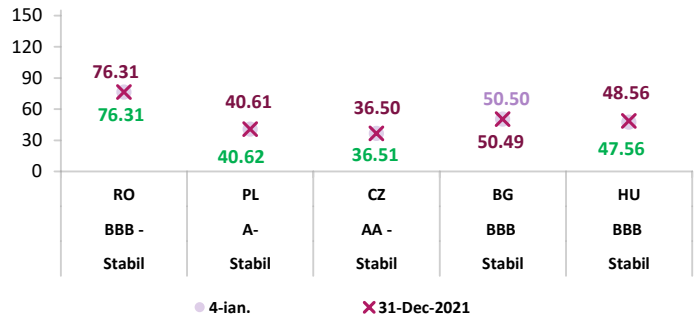

Sursă rating: Standard & Poor's

Randamentele titlurilor de stat (10Y, LC)

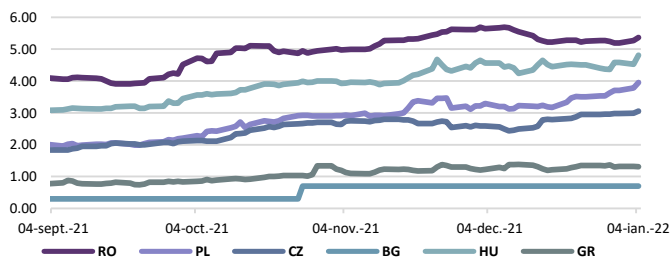

Randamentele obligațiunilor de stat în lei cu cupon zero, România

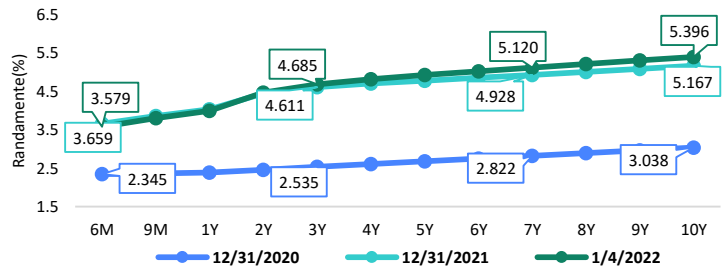

Estimări macroeconomice pentru România, anul 2022

	CE*	FMI**	CNSP*
PIB (%)	5.1	4.8	4.6
Inflație medie (%)	4.0	3.4	4.7
Deficit cont curent	-6.3	-5.5	-6.1

* Conform prognozei de toamnă 2021 - CNSP și prognozei de toamnă 2021 CE

** Conform prognozei FMI din octombrie 2021

Evoluții

EUROSTOXX



S&P 500 (SUA)



IRCC

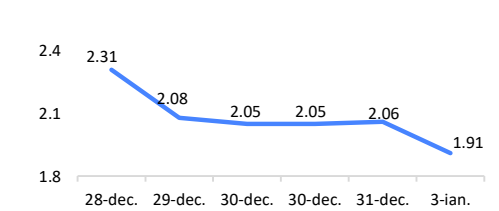

Crude Oil Brent Cur.Month FOB US\$/BBL



Gold Bullion LMB US\$/Troy Ounce



Evoluție curs valutar

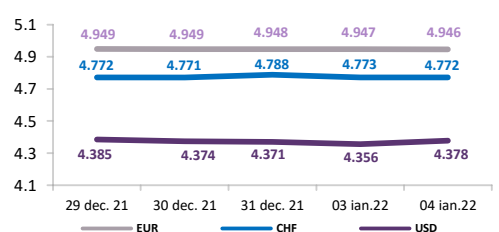

Disclaimer

Acest document are un scop strict informativ, fiind realizat de Autoritatea de Supraveghere Financiară pe baza celor mai recente informații disponibile prin intermediul terminalului Datastream, BVB, BNR și ASF la data raportului. Deși toate eforturile au fost depuse pentru a asigura calitatea informațiilor furnizate, autorii nu garantează acuratețea datelor prezentate.