

**EVOLUȚIA INDICATORILOR SOCIETĂȚILOR DE ASIGURARE
ÎN PRIMELE 10 LUNI DIN 2013
- date provizorii -**

În primele zece luni ale anului curent, au desfășurat activitate un număr de 38 de societăți românești de asigurare. Dintre acestea, 20 de societăți de asigurare au practicat numai activitate de asigurări generale, 10 asigurători au practicat numai activitate de asigurări de viață și 8 asigurători au practicat ambele categorii de asigurare.

Prime brute subscrise

Primele brute subscrise (PBS) de asigurători, în primele zece luni ale anului 2013, au cumulat o valoare de 6.814.762.358 lei, în scădere nominală cu 0,28% față de perioada similară a anului 2012 (6.833.845.752 lei), din care:

- primele brute subscrise aferente asigurărilor generale (AG) sunt în sumă de 5.433.677.965 lei și au înregistrat o creștere cu 1,10% față de perioada similară a anului 2012 (5.374.814.286 lei). Ponderea volumului de prime brute subscrise pentru asigurări generale în volumul total de prime subscrise (AG+AV) este de 79,73%.

- primele brute subscrise aferente asigurărilor de viață (AV) sunt în sumă de 1.381.084.393 lei și au înregistrat o scădere nominală de 5,34% față de perioada similară a anului 2012 (1.459.031.484 lei). Ponderea volumului de prime brute subscrise pentru asigurări de viață în volumul total de prime subscrise (AG+AV) este de 20,27%.

Volumul primelor brute subscrise pe categorii și clase de asigurare în România și alte țări membre UE comparativ cu perioada similară a anului 2012, în valori nominale

| Categ. | Clasa* | Prime brute subscrise | | Ritm de modificare ian.- oct.2013/ ian.-oct.2012 (%) | Prime brute subscrise | | Ritm de modificare octombrie 2013/ octombrie 2012 (%) |
|--------|--------|------------------------|------------------------|--|---------------------------------|---------------------------------|---|
| | | ian.-oct.2012 (lei) | ian.-oct.2013 (lei) | | luna octombrie 2012 (lei) | luna octombrie 2013 (lei) | |
| AG | I | 156.446.540 | 93.496.634 | -40,24 | 44.837.762 | 3.286.914 | -92,67 |
| | II | 35.390.874 | 40.316.529 | 13,92 | 2.644.591 | 989.821 | -62,57 |
| | III | 1.612.786.406 | 1.475.015.253 | -8,54 | 165.266.272 | 145.865.182 | -11,74 |
| | IV | 2.564.834 | 2.422.807 | -5,54 | 97.236 | 149.274 | 53,52 |
| | V | 11.112.290 | 9.482.249 | -14,67 | 228.202 | 124.795 | -45,31 |
| | VI | 20.785.245 | 24.079.273 | 15,85 | 2.876.096 | 2.417.933 | -15,93 |
| | VII | 28.792.786 | 27.137.966 | -5,75 | 1.958.269 | 2.357.551 | 20,39 |
| | VIII | 928.250.566 | 984.051.003 | 6,01 | 68.661.124 | 71.392.686 | 3,98 |
| | IX | 117.864.249 | 128.966.451 | 9,42 | 6.636.770 | 15.648.397 | 135,78 |
| | X | 1.772.266.395 | 2.037.409.572 | 14,96 | 164.879.579 | 208.296.948 | 26,33 |
| | XI | 17.185.569 | 13.903.479 | -19,10 | 112.543 | 951.707 | 745,64 |

| | | | | | | | |
|----------------------|----------------------|----------------------|----------------------|--------------------|--------------------|--------------------|---------------|
| | XII | 13.910.679 | 16.134.511 | 15,99 | 1.562.307 | 1.298.209 | -16,90 |
| | XIII | 355.796.940 | 272.631.839 | -23,37 | 16.703.108 | 12.478.706 | -25,29 |
| | XIV | 110.141.423 | 59.690.112 | -45,81 | 9.091.407 | 3.966.664 | -56,37 |
| | XV | 126.780.490 | 178.794.642 | 41,03 | 9.248.087 | 16.991.821 | 83,73 |
| | XVI | 10.770.920 | 11.694.491 | 8,57 | 410.397 | 1.329.100 | 223,86 |
| | XVII | 17.526 | 21.282 | 21,43 | 466 | 1.732 | 271,67 |
| | XVIII | 53.950.535 | 58.429.872 | 8,30 | 3.869.164 | 6.490.467 | 67,75 |
| | Total | 5.374.814.268 | 5.433.677.965 | 1,10 | 499.083.380 | 494.037.907 | -1,01 |
| AV | AI | 923.427.221 | 860.344.187 | -6,83 | 122.215.814 | 86.604.883 | -29,14 |
| | AII | 1.071.853 | 1.001.154 | -6,60 | 100.995 | 108.555 | 7,49 |
| | AIII | 480.718.539 | 464.765.950 | -3,32 | 40.098.327 | 54.823.619 | 36,72 |
| | AIV | 1.507.022 | 4.243.433 | 181,58 | 29.678 | 340.431 | 1047,08 |
| | B1 | 26.062.344 | 27.218.471 | 4,44 | 2.713.890 | 3.386.830 | 24,80 |
| | B2 | 26.244.505 | 23.511.198 | -10,41 | 915.965 | 881.003 | -3,82 |
| | Total | 1.459.031.484 | 1.381.084.393 | -5,34 | 166.074.669 | 146.145.321 | -12,00 |
| Total (AG+AV) | 6.833.845.752 | 6.814.762.358 | -0,28 | 665.158.049 | 640.183.228 | -3,75 | |

* **Denumirile claselor de asigurare pentru cele 2 categorii de asigurări, conform Legii nr. 32/2000, cu modificările și completările ulterioare, sunt următoarele:**

Clasele de asigurări generale:

B I. Asigurări de accidente (inclusiv accidentele de muncă și bolile profesionale)

BII. Asigurări de sănătate

III. Asigurări de mijloace de transport terestru (altele decât feroviare)

IV. Asigurări de mijloace de transport feroviar

V. Asigurări de mijloace de transport aerian

VI. Asigurări de mijloace de transport maritim, lacustru și fluvial

VII. Asigurări de bunuri în tranzit

VIII. Asigurări de incendiu și alte calamități naturale

IX. Alte asigurări de bunuri

X. Asigurări de răspundere civilă pentru vehicule, care acoperă daune care rezultă din folosirea vehiculelor terestre (inclusiv răspunderea transportatorului).

XI. Asigurări de răspundere civilă pentru mijloace de transport aerian

XII. Asigurări de răspundere civilă pentru mijloace de transport maritim, lacustru și fluvial

XIII. Asigurări de răspundere civilă generală, care acoperă: daune din prejudicii produse terților, altele decât cele menționate la pct. X, XI și XII

XIV. Asigurări de credite

XV. Asigurări de garanții

XVI. Asigurări de pierderi financiare

XVII. Asigurări de protecție juridică

XVIII. Asigurări de asistență a persoanelor aflate în dificultate în cursul deplasărilor sau absențelor de la domiciliu ori de la locul de reședință permanentă.

Clasele de asigurări de viață

A I. Asigurări de viață, anuități și asigurări de viață suplimentare, cu excepția celor prevăzute la A II și A III

A II. Asigurări de căsătorie, asigurări de naștere

A III. Asigurări de viață și anuități care sunt legate de fonduri de investiții

A IV. Asigurări permanente de sănătate.

Evoluția primelor brute subscrise pe categorii de asigurări la 30.10.2013

| Categorii de asigurări | 30.10.2011 (lei) | 30.10.2012 (lei) | 30.10.2013 (lei) | Ritm de creștere 30.10.2013/30.10.2012 (%) |
|---------------------------|----------------------|----------------------|----------------------|--|
| Asigurări generale | 5.196.871.990 | 5.374.814.286 | 5.433.677.965 | 1,10 |
| Asigurări de viață | 1.426.114.806 | 1.459.031.484 | 1.381.084.393 | - 5,34 |
| Total | 6.622.986.796 | 6.833.845.752 | 6.814.762.358 | - 0,28 |

Evoluția primelor brute subscrise pe categorii de asigurare

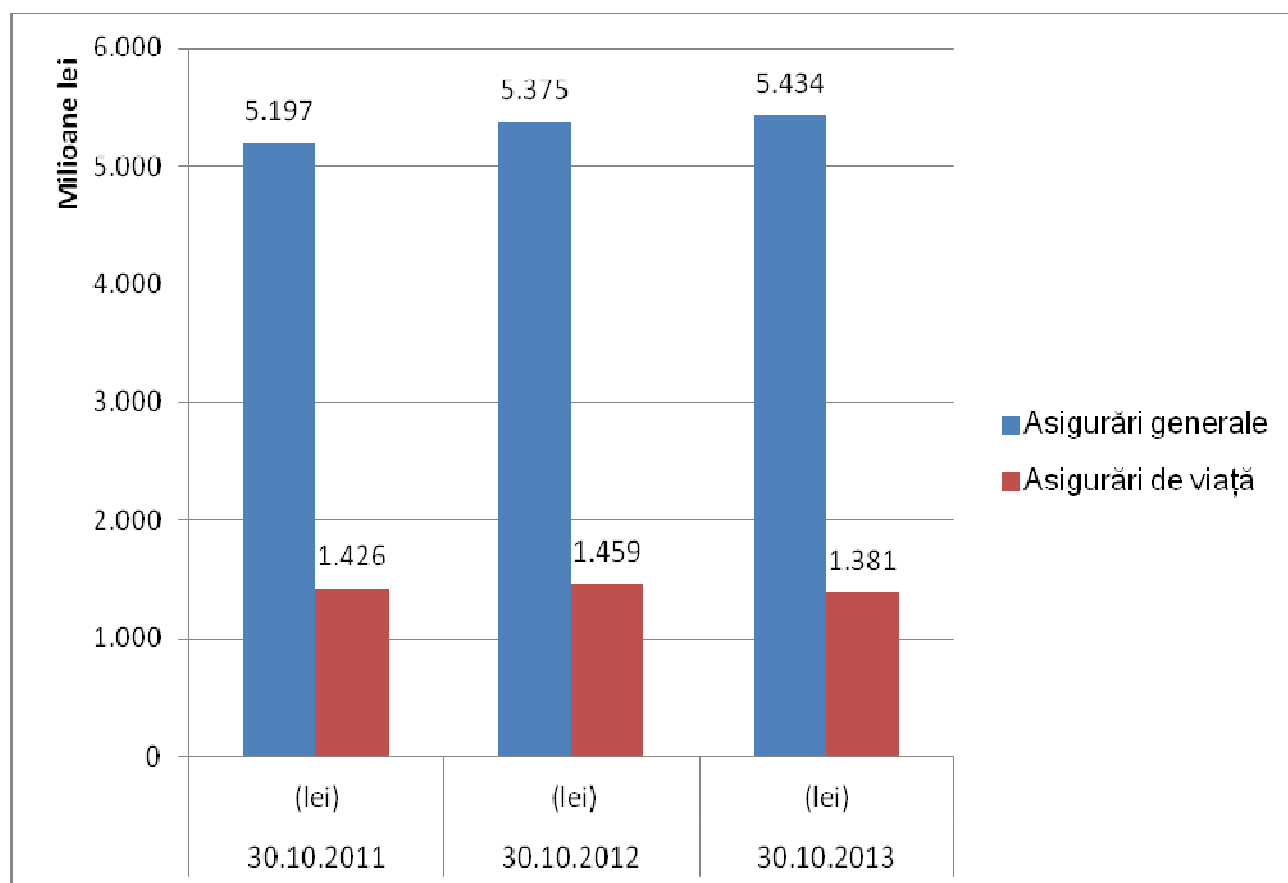

Prime brute subscrise de asigurătorii din România în Uniunea Europeană

Subscrierile în alte state membre ale Uniunii Europene, cu excepția României, sunt în valoare de 257.986.567 lei, reprezentând 3,79% din volumul total al subscrierilor la nivelul pieței asigurărilor și au înregistrat o scădere de 16,03% față de aceeași perioadă a anului 2012 (307.220.931 lei).

Principalele state membre în care societățile de asigurare au subscris prime sunt: Italia (80,72% din totalul subscrierilor în alte state membre ale UE) și Ungaria (15,19% din totalul subscrierilor în alte state membre ale UE).

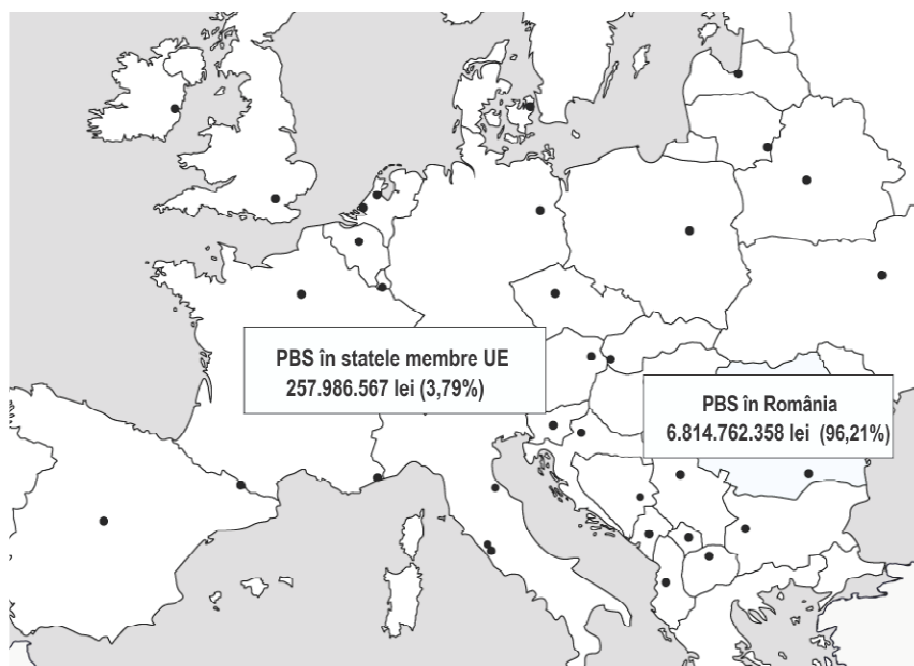

Cele mai mari ponderi în total subscrieri în alte state membre ale Uniunii Europene, cu excepția României, sunt deținute de:

- City Insurance S.A. cu un volum al subscrierilor de 88.585.176 lei, ceea ce reprezintă 34,34% din total prime brute subscrise în alte State Membre ale UE;
- Lig Insurance S.A. cu un volum al subscrierilor de 49.090.464 lei, ceea ce reprezintă 19,03% din total prime brute subscrise în alte State Membre ale UE;
- Astra S.A. cu un volum al subscrierilor de 40.780.734 lei, ceea ce reprezintă 15,81% din total prime brute subscrise în alte State Membre ale UE;
- Forte Asigurări Reasigurări S.A cu un volum al subscrierilor de 28.599.734 lei, ceea ce reprezintă 11,09% din total prime brute subscrise în alte State Membre ale UE;
- Onix Asigurari cu un volum al subscrierilor de 27.643.655 lei, ceea ce reprezintă 10,72% din total prime brute subscrise în alte State Membre ale UE.

Mențiuni:

- o singură societate, Astra SA, desfășoară activitate în baza principiului dreptului de stabilire în Ungaria, celelalte societăți desfășoară activitate în baza principiului libertății de a presta servicii.
- asigurătorii străini care activează prin sucursale pe piața românească, în baza dreptului de stabilire, raportează PBS și IBP semestrial, iar asigurătorii care își desfășoară activitatea pe piața românească în baza dreptului liberei circulații raportează PBS și IBP anual.

Asigurări generale

Din datele raportate de asigurători pentru asigurări generale rezultă că 5 societăți dețin împreună o cotă de piață de 60,23%, în primele 10 luni din 2013 (3.273.115.761 lei).

Cea mai mare pondere în totalul primelor brute subscrise pentru asigurările generale o dețin subscrierile aferente următoarelor clase, însumând împreună 82,75%.

Clasa X. Asigurări de răspundere civilă pentru vehicule (RCA + CMR), cu un volum al primelor brute subscrise de 2.037.409.572 lei, reprezentând 37,50% din totalul subscrierilor pentru asigurări generale, a înregistrat în perioada ianuarie – octombrie 2013 o creștere nominală de 14,96% față de perioada similară a anului precedent.

Clasa III. Asigurări de mijloace de transport terestru (CASCO), cu un volum al primelor brute subscrise de 1.475.015.253 lei, reprezentând 27,15% din total asigurări generale, a înregistrat în perioada analizată o scădere nominală de 8,54% față de perioada similară a anului precedent.

Clasa VIII. Asigurări de incendiu, cu un volum al primelor brute subscrise de 984.051.003 lei, reprezentând 18,11% din totalul subscrierilor pentru asigurări generale, a înregistrat, în primele zece luni ale anului 2013, o creștere nominală cu 6,01% față de aceeași perioadă a anului 2012.

PAID a subscris, în primele zece luni ale anului 2013, prime brute în sumă de 36.966.116 lei, reprezentând 3,76% din volumul subscrierilor aferente clasei VIII Asigurări de incendiu și alte calamități naturale și 0,68% din total prime brute subscrise aferente asigurărilor generale. Nivelul înregistrat, în primele zece luni ale anului 2013, a înregistrat o creștere față de aceeași perioadă a anului anterior cu 18.228.866 lei, respectiv cu 97,29%.

Evoluția structurii portofoliului pe clase pentru asigurările generale

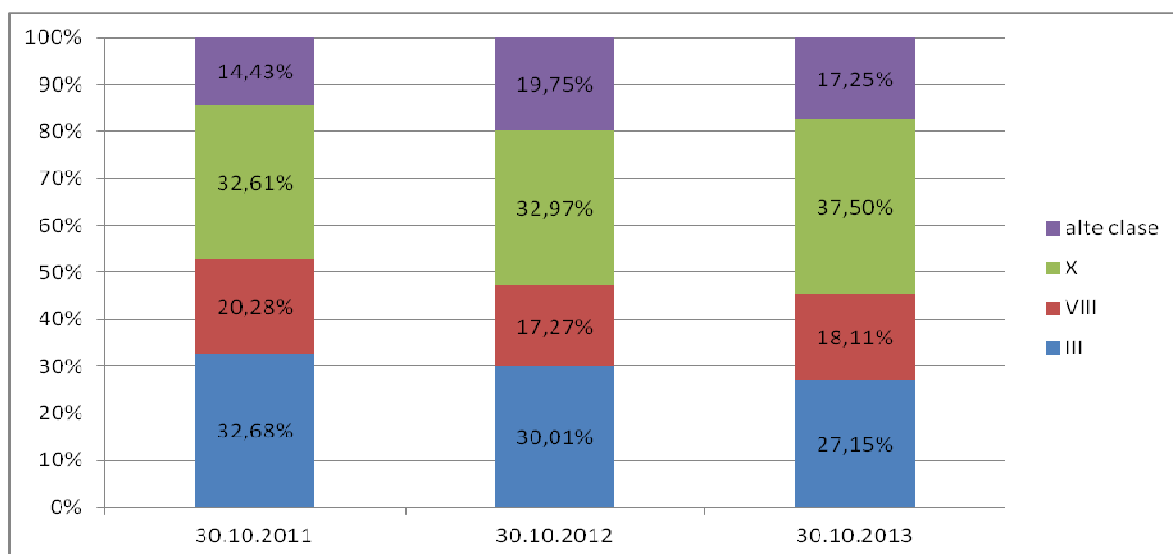

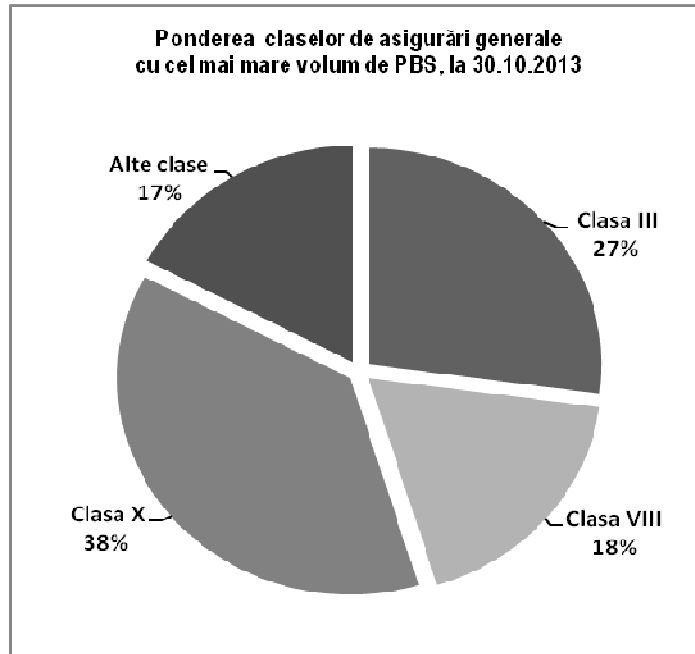

Asigurările încadrate la “alte clase” dețin o pondere de 17% în total prime brute subscrise aferente asigurărilor generale.

Dintre aceste clase, ponderi mai mari în total asigurări generale dețin următoarele clase:

- clasa XIII *Asigurări de răspundere civilă generală* deține o pondere de 5,01% în total asigurări generale.
- clasa XV *Asigurări de garanții* deține o pondere de 3,29% în total asigurări generale.
- clasa IX *Alte asigurări de bunuri* deține o pondere de 2,37% în total asigurări generale.

Asigurări de viață

La categoria asigurărilor de viață, 5 societăți de asigurare de viață dețin împreună un volum de prime brute subscrise de 959.726.446 lei, ceea ce înseamnă 69,5% din totalul primelor brute subscrise de asigurători.

Asigurările de viață, cu un volum al primelor brute subscrise de 1.381.084.393 lei, înregistrează în perioada analizată o scădere cu 5,34%, față de primele zece luni ale anului 2012 .

Cea mai mare pondere de 62,29% din totalul subscrierilor aferente asigurărilor de viață este cea pentru clasa AI *Asigurări de viață, anuități și asigurări de viață suplimentare*, în scădere cu 6,83% față de perioada similară a anului 2012.

Primele brute subscrise aferente clasei AIII *Asigurări de viață și anuități*, care sunt legate de fonduri de investiții (unit-linked), dețin o pondere de 33,65% din total asigurări de viață, în scădere cu 3,32% față de aceeași perioadă a anului precedent.

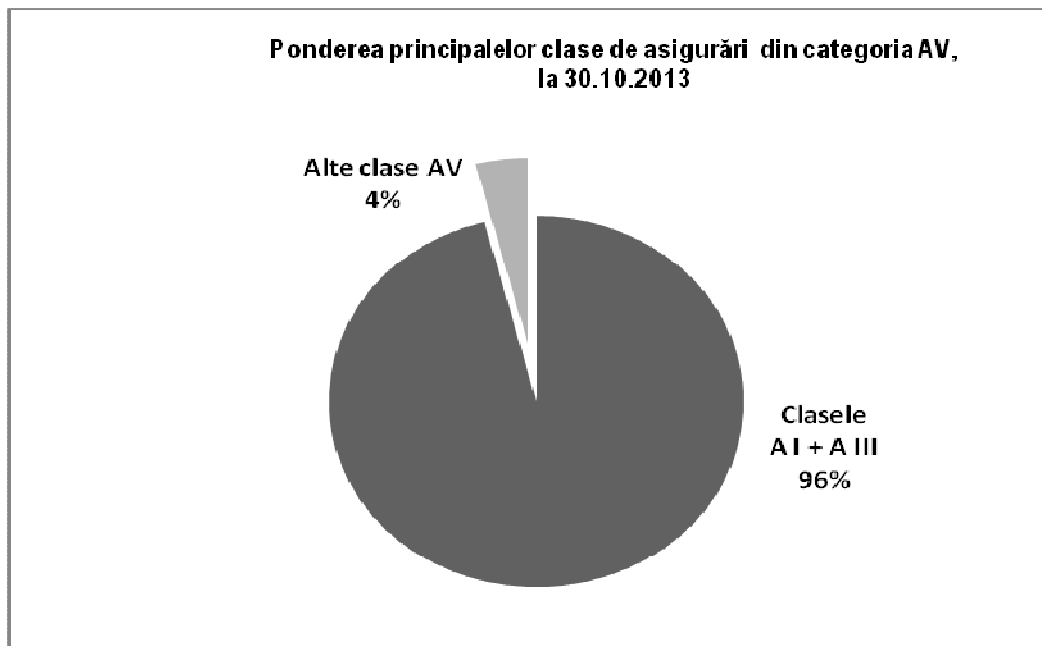

Ponderi semnificative în structura portofoliului asigurărilor de viață înregistrează clasele AI și AIII, care dețin împreună 96 % din total.

| | Prime brute subscrise pentru asigurări de viață (lei) | | | Ritm de creștere (%) |
|--------------|--|----------------------|----------------------|-----------------------------|
| | 30.11.2011 | 30.10.2012 | 30.10.2013 | 30.10. 2013/ 30.10. 2012 |
| AI | 874.503.633 | 923.427.221 | 860.344.187 | - 6,83 |
| AIII | 515.270.818 | 480.718.539 | 464.765.950 | - 3,32 |
| Total | 1.426.114.806 | 1.459.031.484 | 1.381.084.393 | - 5,34 |

Indemnizații brute plătite de asigurători

În primele zece luni ale anului 2013, societățile de asigurare au raportat indemnizații brute plătite, cumulat pentru cele două categorii de asigurări, în sumă de 3.613.985.176 lei, înregistrând o scădere nominală de 4,13% față de 30.10.2012 (3.769.746.106 lei).

Din valoarea totală a indemnizațiilor brute plătite:

- 3.501.928.199 lei sunt aferente contractelor de asigurări generale, înregistrând o scădere cu 4,18% față de aceeași perioadă a anului 2012 (3.654.815.000 lei);
- 112.056.977 lei sunt sume plătite pentru indemnizații brute plătite de asigurători aferente asigurărilor de viață, înregistrând o scădere cu 2,50% față de perioada similară a anului 2012 (114.931.106 lei).

Situația indemnizațiilor brute plătite pentru cele două categorii de asigurare este prezentată în tabelul următor:

| Categorie | Clasa | Indemnizații brute plătite (lei) | | |
|--------------|--------------|----------------------------------|----------------------|----------------------|
| | | ian - oct 2011 | ian - oct 2012 | ian - oct 2013 |
| AG | I | 11.116.897 | 11.506.147 | 10.475.101 |
| | II | 6.390.919 | 8.082.569 | 10.843.749 |
| | III | 1.660.670.733 | 1.628.307.976 | 1.498.853.287 |
| | IV | 242.215 | 242.024 | 4.018.907 |
| | V | 3.067.627 | 1.674.626 | 5.253.380 |
| | VI | 13.224.651 | 24.592.200 | 12.219.130 |
| | VII | 6.212.240 | 8.002.640 | 4.291.472 |
| | VIII | 206.341.607 | 181.389.037 | 164.031.524 |
| | IX | 45.463.655 | 62.819.608 | 75.832.325 |
| | X | 1.372.603.535 | 1.507.676.356 | 1.593.891.703 |
| | XI | 516 | 116.888 | -154.132 |
| | XII | 4.372.331 | 1.619.924 | 4.744.228 |
| | XIII | 34.553.876 | 53.443.984 | 30.673.836 |
| | XIV | 97.311.145 | 137.511.495 | 53.634.462 |
| | XV | 4.010.913 | 7.413.540 | 15.473.100 |
| | XVI | 7.086.243 | 2.964.487 | 1.636.396 |
| | XVII | 5 | 7 | 34.500 |
| | XVIII | 16.563.268 | 17.451.492 | 16.175.231 |
| | Total | 3.489.232.376 | 3.654.815.000 | 3.501.928.199 |
| AV | AI | 101.117.696 | 94.414.407 | 90.047.291 |
| | AII | 0 | 0 | 0 |
| | AIII | 5.143.852 | 6.623.068 | 6.980.984 |
| | AIV | 148.288 | 371.648 | 1.049.879 |
| | B1 | 1.787.824 | 3.230.965 | 1.857.356 |
| | B2 | 1.145.087 | 10.291.018 | 12.121.463 |
| | | Total | 109.342.747 | 114.931.106 |
| Total | | 3.598.575.122 | 3.769.746.106 | 3.613.985.176 |

Indemnizații brute plătite aferente asigurărilor generale

Din analiza datelor raportate de asigurători pentru primele zece luni ale anului 2013, rezultă un volum al indemnizațiilor brute plătite pentru cele două categorii de asigurări de 3.613.985.176 lei, înregistrând o scădere de 4,13% față de aceeași perioadă a anului 2012 (3.769.746.106 lei).

Asigurările generale, în valoare de 3.501.928.199 lei, reprezintă 96,90% din totalul indemnizațiilor brute plătite în piața asigurărilor și sunt în scădere cu 4,18% față de aceeași perioadă a anului 2012.

Cea mai mare pondere în totalul indemnizațiilor brute plătite pentru asigurările generale o dețin plățile aferente următoarelor clase, însumând împreună 93,00%:

- clasa X *Asigurările de răspundere civilă pentru vehicule*, cu un volum al indemnizațiilor brute plătite de 1.593.891.703 lei, reprezintă 45,51% din totalul indemnizațiilor brute plătite pentru asigurările generale și au înregistrat o creștere cu 5,72% față de aceeași perioadă a anului 2012;
- clasa III *Asigurările de mijloace de transport terestru (CASCO)*, cu un volum al indemnizațiilor brute plătite de 1.498.853.287 lei, reprezintă 42,80% din totalul indemnizațiilor

brute plătite pentru asigurările generale și au înregistrat o scădere de 7,95% față de aceeași perioadă a anului anterior;

- clasa VIII - *Asigurări de incendiu și alte calamități naturale*, cu un volum al indemnizațiilor brute plătite de 164.031.524 lei, reprezintă 4,68% din total plăți aferente asigurărilor generale și au înregistrat o scădere de 9,57% față de plățile efectuate în primele zece luni ale anului 2012.

Evoluția structurii indemnizațiilor brute plătite pe clase pentru asigurările generale (%)

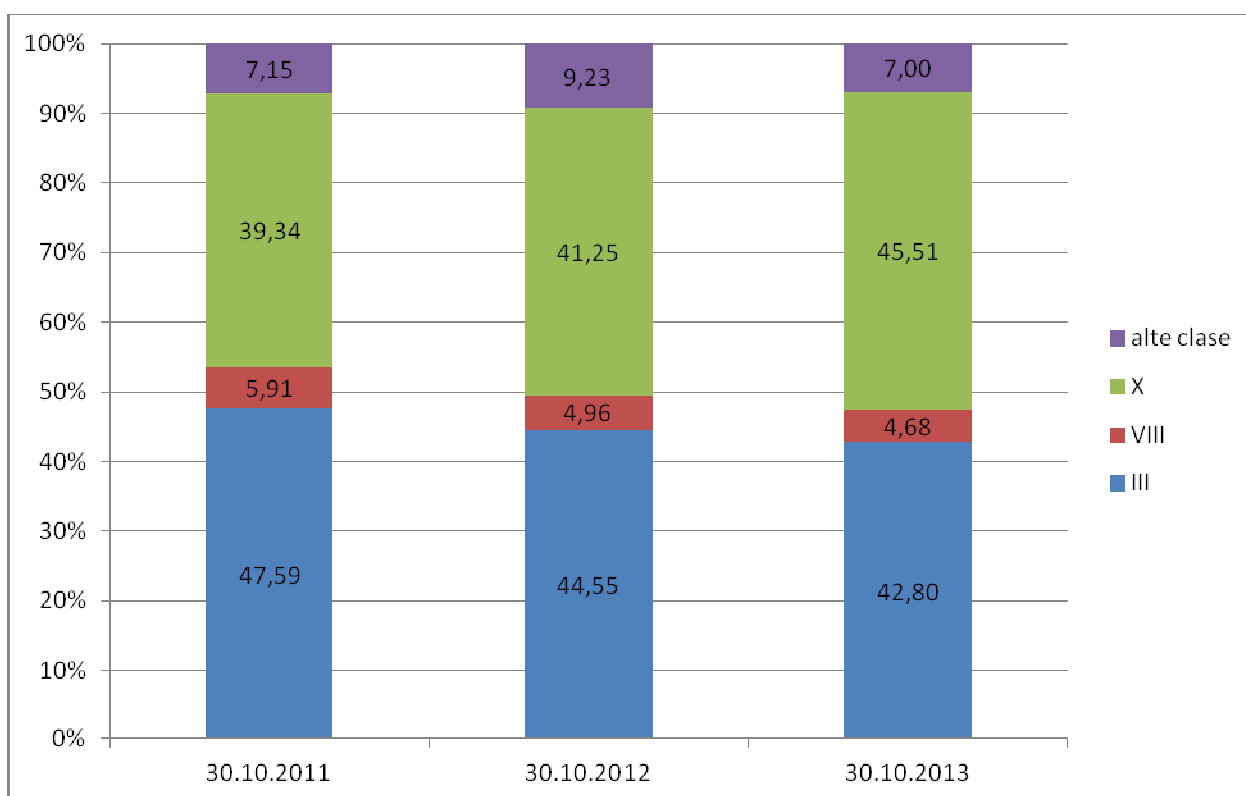

Evoluția structurii indemnizațiilor brute plătite pentru asigurările generale în funcție de clasele de asigurare

| Perioada | IBP clase X, III și VIII pentru categoria asigurărilor generale (lei) | | | | Total |
|------------|---|---------------|-------------|-------------|----------------------|
| | X | III | VIII | Alte clase | |
| 30.10.2012 | 1.507.676.356 | 1.628.307.976 | 181.389.037 | 337.441.631 | 3.654.815.000 |
| 30.10.2013 | 1.593.891.703 | 1498853287 | 164031524 | 245.151.685 | 3.501.928.199 |

Evoluția indemnizațiilor brute plătite pentru asigurările generale pe clase de asigurări

| Clase | Indemnizațiile brute plătite pentru asigurările generale (lei) | | Ritm de creștere (%) |
|------------------|--|----------------------|-------------------------|
| | 30.10.2012 | 30.10.2013 | 30.10.2013 / 30.10.2012 |
| III | 1.628.307.976 | 1498853287 | - 7,95 |
| VIII | 181.389.037 | 164031524 | - 9,57 |
| X | 1.507.676.356 | 1.593.891.703 | 5,72 |
| IX | 62.819.608 | 75.832.325 | 20,71 |
| Alte clase | 274.622.023 | 169.319.360 | - 38,3 |
| Total IBP | 3.654.815.000 | 3.501.928.199 | -4,18 |

Analiza pe clase a indemnizațiilor brute plătite, în primele zece luni ale anului 2013, arată că cele mai mari sume au fost plătite pentru clasele X, III și VIII, care cumulat au împreună un volum de IBP de 3.256.776.514 lei, reprezentând 93% din total indemnizații brute plătite pentru categoria asigurărilor generale.

- Clasa X *Asigurări de răspundere civilă pentru vehicule*, cu plăți în sumă de 1.593.891.703 lei.
- Clasa III *Asigurări de mijloace de transport terestru, altele decât cele feroviare*, cu plăți în sumă de 1.498.853.287 lei.
- Clasa VIII *Asigurări de incendii și alte calamități naturale*, cu indemnizații brute în sumă de 164.031.524 lei.

Evoluția indemnizațiilor brute plătite pe categorii de asigurare

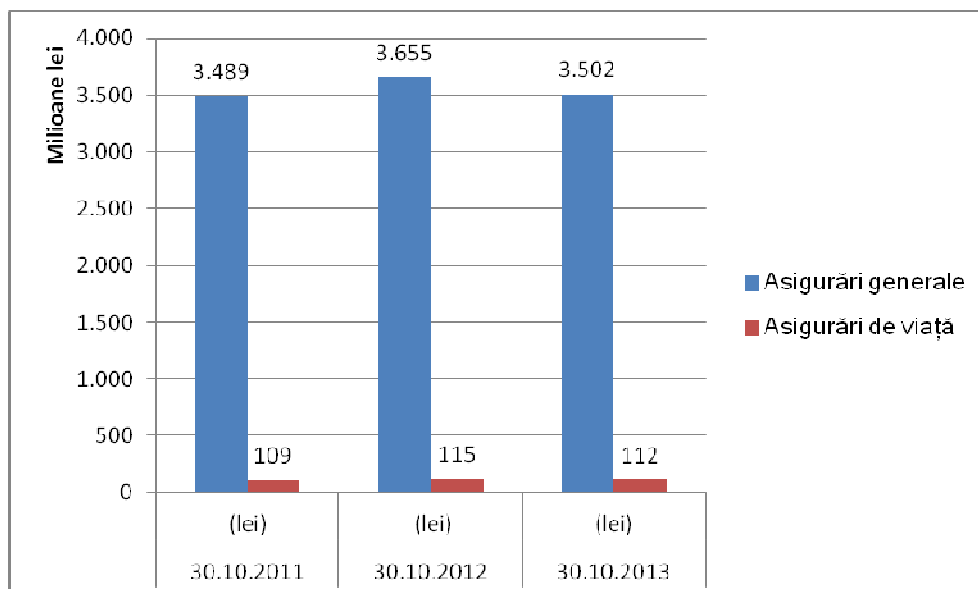

Evoluția primelor brute subscrise și a indemnizațiilor brute plătite pentru asigurările generale

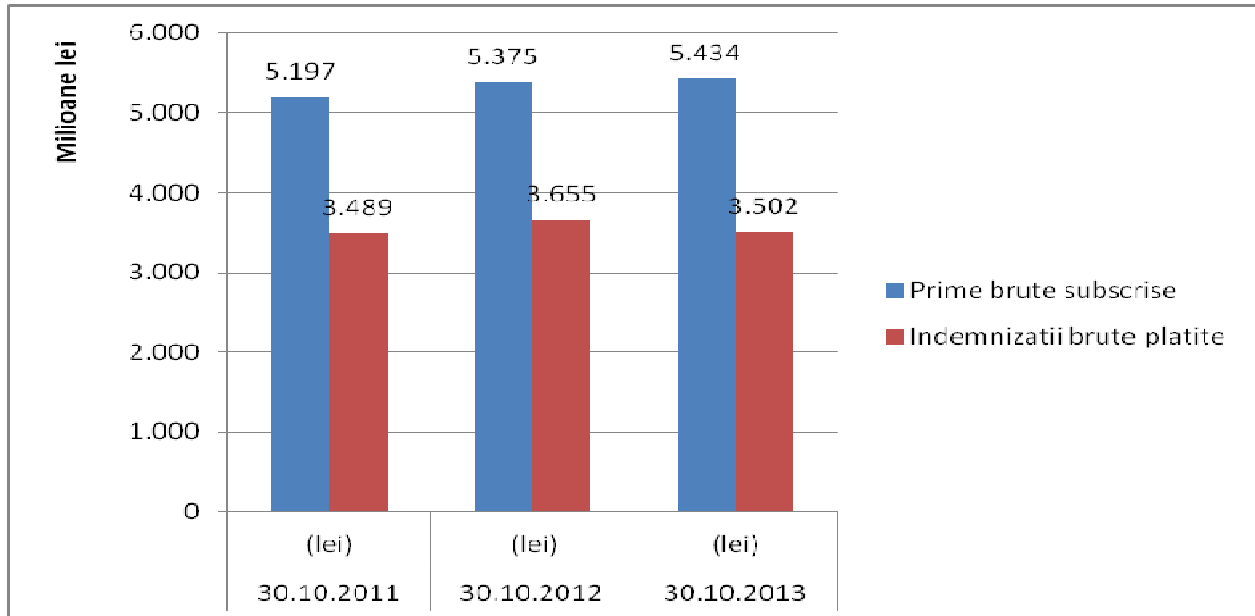

Situația sumelor plătite pentru indemnizații brute, maturități și răscumpărări aferente asigurărilor de viață

Pentru categoria asigurări de viață au fost plătite, în primele zece luni ale anului 2013, indemnizații brute în sumă de 112.056.977 lei, în scădere cu 2,50% față de aceeași perioadă a anului 2012.

Cele mai mari plăți efectuate de societățile de asigurare sunt aferente clasei AI Asigurări de viață, anuități și asigurări de viață suplimentare (90.047.291 lei) și au reprezentat 80,36% din total plăți pentru asigurările de viață. Față de perioada similară a anului trecut, indemnizațiile brute plătite pentru această clasă au scăzut cu 4,63%.

Evoluția structurii indemnizațiilor brute plătite pentru principalele clase de asigurări de viață

| Clase | Indemnizații brute, maturități și răscumpărări (lei) | | Ritm de modificare (%) |
|--------------|--|--------------------|------------------------|
| | 30.10.2012 | 30.10.2013 | 30.10.2013/30.10.2012 |
| AI | 94.414.407 | 90.047.291 | - 4,63 |
| AIII | 6.623.068 | 6.980.984 | 5,40 |
| alte clase | 13.893.631 | 15.028.702 | 8,16 |
| Total | 114.931.106 | 112.056.977 | -2,50 |

Evoluția primelor brute subscrise și a daunelor brute plătite pentru asigurările de viață

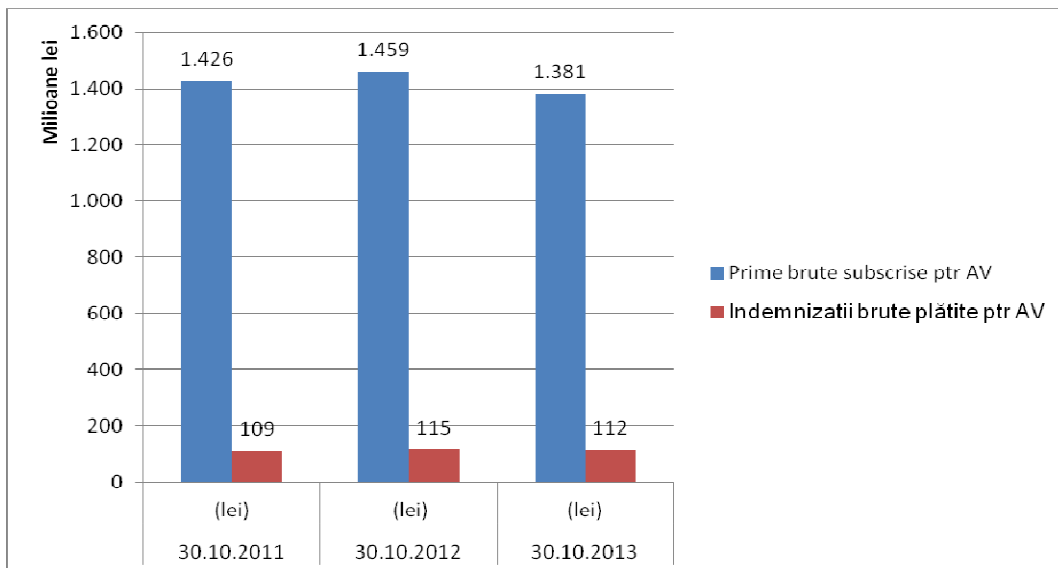

Indemnizații plătite pentru activitatea desfășurată pe teritoriul statelor membre UE

Indemnizațiile plătite pentru activitatea desfășurată pe teritoriul statelor membre sunt în cuantum de 45.573.965 lei, reprezentând 1,26% din totalul indemnizațiilor plătite (AG și AV) și au înregistrat o scădere cu 5,18% față de aceeași perioadă a anului 2012 (48.062.956 lei).

Referitor la principalele statele membre UE, cu excepția României, în care societățile de asigurare au plătit indemnizații, menționăm următoarele:

- indemnizațiile plătite în Ungaria (26.336.845 lei) reprezintă 57,79% din total indemnizații plătite în alte state membre și au fost plătite integral de societatea Astra Asigurări S.A., din care 91,83% au fost plătite pentru clasa X Asigurări de răspundere civilă pentru vehicule.
- indemnizațiile plătite în Italia (18.360.062 lei) reprezintă 40,29% din total indemnizații plătite în alte state membre. City Insurance S.A. a plătit în Italia indemnizații în cuantum de 18.327.549 lei, ceea ce a reprezentat 99,83% din plățile efectuate pe teritoriul Italiei.